

EDITAL DE LICITAÇÃO

TOMADA DE PREÇOS N.º 34/2019

I – MODALIDADE: TOMADA DE PREÇOS N.º 34/2019

II – PROCESSO ADMINISTRATIVO N.º 13.284/2019

III - REGÊNCIA LEGAL: Lei Federal n.º. 8.666/93, Lei Municipal de Licitações 294/2006, Lei Complementar n.º. 123/06, Lei Federal n.º. 11.598/07 e regulamentada supletivamente pela Lei Municipal n.º. 456/10.

IV - TIPO DE LICITAÇÃO e REGIME DE EXECUÇÃO: Menor Preço Global / Execução indireta por empreitada por preço unitário.

V - OBJETO: Contratação de empresa especializada em engenharia para construção de 04 (quatro) abrigos de ônibus com teto verde, no Litoral do Município de Mata de São João/BA.

VI - RECEBIMENTO E ABERTURA DOS ENVELOPES:

DATA: 09 de outubro de 2019

CREDCIAMENTO: 13h00min às 13h29min.

INÍCIO DA SESSÃO: 13h30min.

LOCAL: na Sede da Prefeitura do Município – Sala de Reunião 06/COMPEL, localizada na Rua Luiz Antônio Garcez, n.º 140, Centro, Mata de São João-Ba.

6.1. Se no dia supracitado não houver expediente, o recebimento e o início da abertura dos envelopes referentes a este EDITAL serão realizados no primeiro dia útil de funcionamento da Prefeitura Municipal de Mata de São João que se seguir.

VII - OBJETO

7.1. Contratação de empresa especializada em engenharia para construção de 04 (quatro) abrigos de ônibus com teto verde, no Litoral do Município de Mata de São João/BA., conforme especificações constantes no Anexo II.

VIII - CONDIÇÕES DE PARTICIPAÇÃO NA LICITAÇÃO

8.1. Serão admitidas nesta licitação as empresas portadoras de CERTIFICADO DE REGISTRO CADASTRAL - CRC, expedido pela Secretaria da Administração do Governo do Estado da Bahia/SAEB, que as capacite para a execução dos serviços que constituem o objeto desta licitação e que satisfaçam, integralmente, as suas condições e de seus anexos **OU** aquelas empresas que atendam a todas as condições exigidas para cadastramento emitidas até o terceiro dia anterior à data do recebimento das propostas, observada a necessária qualificação.

8.2. Não será admitida a participação:

8.2.1. conjunta de empresas controladoras, controladas, coligadas ou subsidiárias integrais entre si, ou que, independentemente, credenciem um mesmo representante;

8.2.2. de mais de um representante de cada empresa, durante o certame, o qual deverá comparecer munido de credencial, bem como a representação de qualquer pessoa física ou jurídica, de mais de uma empresa licitante;

8.2.3. empresas inidôneas ou suspensas por qualquer órgão ou entidade governamental, ou que estejam concordata ou com falência decretada ou requerida;

8.2.4. empresas que não tenham cumprido, integralmente, contratos firmados ou que, embora ainda vigente, se encontrem inadimplentes com qualquer das obrigações assumidas, quer com esta Prefeitura, quer com outros órgãos e entidades públicas;

8.2.5. pessoas físicas;

8.2.6. empresas que possuam restrições quanto à capacidade técnica ou operativa, personalidade e capacidade jurídica, idoneidade financeira e regularidade fiscal;

8.2.7. empresas estrangeiras que não funcionem no País;

- 8.2.8.** empresas que possuam participação direta ou indireta de sócios, diretores ou responsáveis técnicos que tenham vínculo empregatício com esta Prefeitura.
- 8.3.9.** empresas que tenham participação na elaboração do **projeto básico** ou **executivo** do objeto licitado, na forma do art. 9º da Lei nº 8.666/93.
- 8.3.10.** Não serão permitidos consórcios para a execução do objeto deste Edital.
- 8.4.** Uma vez terminada a fase de credenciamento, não será permitida a participação de licitantes retardatários, salvo se os presentes concordarem, expressamente e em unanimidade, devendo essa circunstância ser consignada na Ata da Sessão.
- 8.5.** A qualquer tempo, antes da data limite para apresentação das propostas, poderá a COMISSÃO, se necessário, modificar o Edital, hipótese em que deverá proceder a divulgação de novo AVISO, na imprensa escrita, com restituição de todos os prazos exigidos por Lei, exceto quando, INQUESTIONAVELMENTE, as alterações não afetarem a formulação das propostas.

IX - APRESENTAÇÃO DA DOCUMENTAÇÃO E DA PROPOSTA DE PREÇOS

- 9.1.** Os elementos que compõem a DOCUMENTAÇÃO e PROPOSTA COMERCIAL, devidamente ordenados, por índice, numerados e encadernados, serão apresentados em 02 (dois) invólucros distintos e lacrados, os quais deverão conter na parte frontal:

Prefeitura Municipal de Mata de São João

TOMADA DE PREÇOS N.º 34/2019

Objeto: Contratação de empresa especializada em engenharia para construção de 04 (quatro) abrigos de ônibus com teto verde, no Litoral do Município de Mata de São João/BA.

Nome e Endereço do licitante:

Identificação dos Envelopes:

- ENVELOPE A - PROPOSTA DE PREÇOS

- ENVELOPE B – HABILITAÇÃO

- 9.2.** Não será admitido encaminhamento de proposta via fax, via postal ou similar.
- 9.2.2.** A colocação de elementos de **um envelope em outro** acarretará a desclassificação ou inabilitação da proponente.
- 9.2.3.** **As propostas deverão ser elaboradas com atendimento rigoroso das instruções contidas neste Edital e em seus anexos;**
- 9.2.4.** Os documentos solicitados deverão ser apresentados em original ou cópias autenticadas por tabelião ou por Servidor da Prefeitura Municipal de Mata de São João.
- 9.2.5.** **Para que os documentos dos licitantes sejam autenticados por servidor da Prefeitura, será necessário o comparecimento do interessado ao Setor de Licitação, munido de originais e cópias, até o último dia útil anterior à realização da Sessão de Abertura conforme o TÓPICO VI - RECEBIMENTO E ABERTURA DOS ENVELOPES;**
- 9.2.6.** As cópias dos documentos emitidos, através da Internet, **NÃO** necessitarão estar autenticadas, tendo em vista que a validade de tais documentos está condicionada à verificação da autenticidade nos respectivos sites; ficando os licitantes advertidos que, no caso de apresentação de documentos falsificados, a Administração levará a situação ao conhecimento do Ministério Público, para que este órgão tome as providências cabíveis.
- 9.3. INSTRUÇÕES PARA ELABORAÇÃO DA PROPOSTA DE PREÇOS**
- 9.3.1.** As propostas deverão ser elaboradas com atendimento rigoroso das instruções contidas neste Edital e em seus anexos;
- 9.3.2.** O preço será CIF, portanto, livre de impostos, taxas, contribuições, fretes, seguros ou quaisquer outras despesas;
- 9.3.2.1.** Valor do **fator “K”** deverá ser proposto e aplicado como constante em todos os itens integrantes da Planilha que compõe o **Anexo II – Termo de Referência** do Edital, em que deverão estar incluídas, além do fornecimento de material, mão-de-obra e equipamentos necessários para a execução dos serviços objeto do presente Edital.
- 9.3.2.1.1.** Não será admitida a apresentação de **fator “K”** superior a 1,00 (um vírgula zero), deverá ter duas casas decimais e deverá ser utilizada a NBR 5891:1977 para obtenção do fator “K”, dos valores unitários e dos valores totais;

9.3.2.1.2. O fator “K” deverá ser indicado em **algarismo e por extenso** na Planilha que compõe o **Anexo II – Termo de Referência** do Edital.

9.3.3. Na formulação da proposta de preços, a licitante deverá considerar todas as despesas e custos com os trabalhos a serem executadas, tais como: mão-de-obra, salários, encargos sociais para-fiscais, trabalhistas, seguros, transportes, tributos, despesas diretas e indiretas, taxas e contribuições relacionadas com o seu cumprimento. A PMSJ não admitirá qualquer alegação posterior que vise ao ressarcimento de despesas ou custos não considerados nos preços ofertados, ressalvadas as hipóteses de criação ou majoração de tributos ou encargos sociais e trabalhistas.

9.3.4. A empresa Vencedora deverá apresentar, quando convocada, Planilha de Preços Geral, com preço em moeda nacional com aceitação de dois dígitos após a casa decimal.

9.3.5. A empresa Vencedora deverá apresentar, quando convocada, preço unitário do item cotado, em algarismo, e o valor total, em algarismo e por extenso, prevalecendo o valor unitário caso haja divergência entre ele e o valor total; e, havendo divergência entre os valores expressos em algarismos e por extenso, deve prevalecer o valor por extenso;

9.3.6. A empresa Vencedora deverá apresentar, quando convocada, Cronograma Físico-Financeiro detalhado em 03 (três) meses, não podendo ser a última parcela inferior a 20% (vinte por cento) do valor total global da proposta.

9.3.7 Não será admitida proposta final da empresa vencedora que apresente preços global ou unitários, simbólicos, irrisórios ou de valor zero.

9.3.8. Ficando comprovado, durante a execução do Contrato, que a **CONTRATADA** acresceu indevidamente a seus preços valores correspondentes a quaisquer tributos não incidentes sobre a execução dos serviços contratadas, tais valores serão imediatamente excluídos, com o reembolso dos valores corrigidos porventura pagos à **CONTRATADA**.

9.3.9. Os serviços objeto da presente licitação deverão ser concluídos em regime **Integral** no prazo máximo de **03 (três) meses**, a partir da **Ordem de Serviço** expedida.

9.3.9.1. O prazo de execução dos serviços poderá ser prorrogado, caso ocorra alguma das hipóteses previstas no §1º do art. 57, observando-se o disposto no seu § 2 da Lei Federal nº. 8.666/93.

9.3.10. Os serviços objeto da presente licitação deverão ser prestados, em regime **Integral**, na Avenida do Farol, Praia do Forte, Litoral do Município de Mata de São João/BA.

9.4. CONTEÚDO DO “ENVELOPE A - PROPOSTA DE PREÇOS”.

9.4.1. A Proposta Comercial formulada e os documentos que a instruírem quando for o caso, será apresentada obedecendo aos seguintes requisitos:

9.4.1.1 Em uma via, impressa em papel timbrado da empresa licitante (exceto documentos emitidos por terceiros que sejam a ela anexados, quando couber), rubricada em todas as suas páginas e assinada na última, sob carimbo, pelo representante legal, sem emendas, rasuras, borrões, acréscimos ou entrelinhas, redigida em língua portuguesa, salvo expressões técnicas de uso corrente em outra língua.

9.4.1.2. As licitantes deverão apresentar **apenas** o Valor proposto do Fator “K”, ficando a empresa considerada Vencedora do Certame obrigada a apresentar o valor do **fator “K”**, aplicado como constante em todos os itens integrantes da Planilha que compõe o **Anexo II – Termo de Referência** do Edital, em que deverão estar incluídas, além do fornecimento de material, mão-de-obra e equipamentos necessários para a execução dos serviços objeto do presente Edital.

9.4.1.4. Conter **declaração** que nos preços propostos estão inclusas todas as parcelas relativas aos custos da execução dos serviços, taxas, impostos e demais encargos incidentes, incluindo veículos, combustível, alimentação, máquinas, caçambas e equipamentos, bem como os materiais utilizados para os serviços, constituindo-se, portanto, na única remuneração devida pelo contratante para execução completa do Contrato;

9.4.1.5. Conter **oferta** firme e precisa, sem alternativas de preço ou qualquer outra condição que induza o julgamento a ter mais de um resultado;

9.4.1.6. Validade **não** inferior a 60 (sessenta) dias corridos, a contar da data de sua apresentação.

9.4.1.7. Conter **declaração**, indicando do(s) nome(s), cargo ou função, número(s) do CPF e da Identidade (indicar o órgão emissor) e endereço do(s) representante(s) da empresa que assinará(ão) o Contrato, na forma estabelecida no Contrato Social ou Estatuto da proponente.

9.4.1.8. Conter declaração informando **Instituição Financeira (Banco), número da Agência e número da Conta Corrente, cuja titularidade seja da empresa licitante, onde deverão ser efetuados os pagamentos, caso venha a ser Vencedora da Licitação.**

9.4.1.10. Não será aceita cobrança posterior de qualquer tributo ou semelhante adicional, salvo se alterado ou criado após a data de abertura desta licitação e que venha expressamente a incidir sobre o objeto desta licitação, na forma da Lei.

9.4.1.11. Quaisquer tributos, custos e despesas diretos ou indiretos incorretamente cotados ou omitidos da Proposta de Preço serão considerados como inclusos nos preços, não sendo considerados pleitos de acréscimos, a esse ou qualquer título, devendo, os serviços respectivos serem executados sem quaisquer ônus adicionais para a Prefeitura Municipal de Mata de São João.

9.5. A apresentação da proposta comercial implica na aceitação plena e total das condições deste Edital, sujeitando o licitante às sanções previstas no art. 87 da Lei Federal nº. 8.666/93.

9.6. Todos os dados constantes da proposta são de inteira responsabilidade do proponente, não podendo arguir omissões, enganos e erros, para alterar posteriormente o valor global da proposta.

9.7. Não serão aceitas Propostas de Preços contendo emendas, rasuras, entrelinhas ou que ofereçam vantagens não previstas neste Edital, nem preço ou vantagem baseados nas ofertas dos demais licitantes.

9.8. A aceitação da proposta será feita pelo **menor valor do fator “K”** proposto, o qual não poderá ser superior a 1,00 (um vírgula zero), conter duas casas decimais e ser utilizada a NBR 5891:1977 para futura obtenção dos valores unitários e dos valores totais;, observando-se a exequibilidade dos preços propostos.

9.9. Serão **desclassificadas** as propostas que:

9.9.1. Não atendam às exigências do Edital e seus anexos;

9.9.2. Contiverem emendas, borrões ou rasuras;

9.9.3. Apresentarem proposta alternativa.

9.9.4. Não será admitida a apresentação de **fator “K”** superior a 1,00 (um vírgula zero), deverá ter duas casas decimais e deverá ser utilizada a NBR 5891:1977 para obtenção do fator “K”, dos valores unitários e dos valores totais.

9.9.4.1. Não apresentarem fator “K” em algarismo e por extenso.

9.9.5. propostas com valor global superior ao limite estabelecido ou com preços manifestamente inexequíveis, assim considerados aqueles que não venham a ter demonstrada sua viabilidade através de documentação que comprove que os custos dos insumos são coerentes com os de mercado e que os coeficientes de produtividade são compatíveis com a execução do objeto do contrato, condições estas necessariamente especificadas no ato convocatório da licitação.

9.9.5.1. Para os efeitos do disposto no inciso II, art. 48 da Lei Federal nº 8.666/93, consideram-se manifestamente inexequíveis, no caso de licitações de menor preço para obras e serviços de engenharia, as propostas cujos valores sejam inferiores a 70% (setenta por cento) do menor dos seguintes valores:

a) média aritmética dos valores das propostas superiores a 50% (cinquenta por cento) do valor orçado pela administração, ou

b) valor orçado pela administração.

9.10. CONTEÚDO DO “ENVELOPE B - HABILITAÇÃO” - A documentação relativa à habilitação, deverá ser apresentado em 1 (uma) via e consistirá em:

9.10.1. Quanto à HABILITAÇÃO JURÍDICA E REGULARIDADE FISCAL:

9.10.1.1. Certificado de Registro Cadastral - CRC expedido pela Secretaria de Administração do Estado da Bahia (SAEB), dentro do período de validade do mesmo.

9.10.1.1.1. A empresa que não tiver CRC - Certificado de Registro Cadastral deverá apresentar no envelope de habilitação os documentos necessários para o referido cadastramento, observada a necessária qualificação, perante o Setor Cadastral da Secretaria de Administração do Estado da Bahia (SAEB), conforme a Relação de Documentos apresentada por aquele Órgão.

9.10.1.1.2. Conter **declaração** emitida pelo licitante da **inexistência de fato superveniente** à expedição do CRC e à expedição dos documentos necessários e comprobatórios referentes à habilitação jurídica e regularidade fiscal, que o inabilite a participar da Licitação.

- 9.10.1.2. Ato constitutivo, Estatuto ou Contrato Social Consolidados**, em vigor devidamente registrado no Órgão Competente, em se tratando de sociedades comerciais e, no caso de sociedade por ações acompanhado de documentos de eleição de seus administradores.
- 9.10.1.3.** Inscrição do ato constitutivo, no caso de Sociedades Cívis, acompanhada de prova de diretoria em exercício;
- 9.10.1.4.** Prova de regularidade para com as Fazendas Federal, Estadual e Municipal da Sede do licitante, na forma da Lei.
- 9.10.1.4.1.** A prova de regularidade para com a Fazenda Federal deverá incluir, obrigatoriamente, a CERTIDÃO DA DÍVIDA ATIVA DA UNIÃO, fornecida pela Procuradoria da Fazenda Nacional competente;
- 9.10.4.3.** Prova de regularidade do empregador, mediante apresentação do Certificado de Regularidade de FGTS – CRF.
- 9.10.4.4.** Prova de Regularidade perante a Justiça do Trabalho mediante a apresentação da Certidão de Débitos Trabalhistas (CDT).
- 9.10.4.5.** Com referência à comprovação de Regularidade Fiscal, serão observadas as determinações constantes na Lei Complementar Federal Nº. 123/06 e na Lei Municipal Nº. 456/10.
- 9.10.4.6.** Prova de inscrição no Cadastro Nacional de Pessoa Jurídica (CNPJ).
- 9.10.2.** Quanto à qualificação **TÉCNICA**:
- 9.10.2.1.** Comprovação de aptidão técnica, para desempenho de atividade pertinente e compatível com o objeto da licitação, através de atestados fornecidos por pessoas jurídicas de direito público ou privado, em nome da Empresa e/ou em nome dos seus responsáveis técnicos indicados pela empresa, devidamente registrados no Conselho Regional de Engenharia, Arquitetura e Agronomia - CREA. Não serão considerados atestados de capacidade técnica os emitidos por pessoas jurídicas integrantes do mesmo grupo comercial, industrial ou de qualquer atividade econômica de que faça parte a proponente;
- 9.10.2.1.1.** Em atendimento ao disposto no § 3º, art. 30 da Lei Federal nº 8.666/93 será sempre admitida à comprovação de aptidão através de certidões ou atestados de serviços similares de complexidade tecnológica e operacional equivalente ou superior.
- 9.10.2.1.1.1.** O **atestado** deverá ser apresentado com o **reconhecimento da firma** de quem o emitir, salvo os documentos públicos, conforme o Art. 19, II da Constituição Federal.
- 9.10.2.2.** Certidão de Registro da empresa no Conselho Regional de Engenharia, Arquitetura e Agronomia – CREA da região da sede da empresa, devidamente atualizado, contendo os dados cadastrais atuais, comprovando sua regularidade perante o referido Conselho no Ato da Assinatura Contratual;
- 9.10.2.3. Declaração** informando quem será o **responsável técnico pelos serviços**:
- 9.10.2.3.1.** Caso, os responsável(eis) técnico(s) pelos serviços seja(m) o(s) responsável(eis) técnico(s) da empresa, o seu nome deve constar na Certidão solicitada no item **9.10.2.2**.
- 9.10.2.3.2.** Caso o(s) responsável(eis) técnico(s) pelos serviços não seja(m) o(s) responsável(eis) técnico(s) da empresa, deverá o licitante **declarar e comprovar** qual o seu vínculo com o(s) responsável(eis) técnico(s) e apresentar a sua Certidão de Registro no CREA devidamente atualizada, contendo os dados cadastrais atuais, comprovando sua regularidade perante o referido Conselho no Ato da Assinatura Contratual;
- 9.10.2.3.3.** Anexar **declaração** individual dos profissionais indicados no item 9.10.2.3., **com firma reconhecida**, autorizando sua inclusão como profissional integrante da Equipe Técnica responsável pela prestação dos serviços licitados e que irá participar na execução dos trabalhos, inclusive quando o responsável técnico compõe o Contrato Social da empresa ou se também é o Representante Legal da Licitante.
- 9.10.2.3.4.** Entrega da **cópia do documento comprobatório da Visita Técnica** emitidos pela **SEOSP/PMSJ**, de acordo com **ANEXO V**, que o licitante tomou conhecimento de todas as informações e das condições para o cumprimento das obrigações da Licitação, fornecidas pela **SEOSP/PMSJ** ou **Declaração do Representante da empresa de que possui pleno conhecimento do objeto**.
- 9.10.3.** quanto à qualificação **ECONÔMICO-FINANCEIRA**
- 9.10.3.1.** Certidão Negativa de Falência e Concordata expedida pelo distribuidor da licitante, referente a Filial ou Matriz, emitida em até 90 (noventa) dias anteriores a data de realização desta licitação, devendo ser observada sempre a sua vigência.

9.10.3.2. Balanço Patrimonial e demonstrações contábeis do **último exercício social já exigíveis e apresentados na forma da lei**, que comprovem a boa situação financeira da empresa, vedada a substituição por balancetes ou balanços provisórios, podendo ser atualizados por índices oficiais quando encerrados há mais de 3 (três) meses da data de apresentação da proposta;

9.10.3.2.1. Os licitantes, independente de porte, atividade ou forma de tributação, deverão apresentar **“notas explicativas”** quando das demonstrações contábeis, conforme Resoluções CFC N.º 1.185/09 – NBC TG 26, N.º 1.255/09 – NBC TG 1000, 4.º do Art. 176 da Lei N.º 6.404/76.

9.10.3.3. A boa situação financeira de todas as licitantes será avaliada pelos Índices de Liquidez Geral (LG), Solvência Geral (SG) e Liquidez Corrente (LC), iguais ou maiores que 1 (um), resultantes da aplicação das fórmulas abaixo, com os valores extraídos de seu Balanço Patrimonial:

LG = Ativo Circulante + Realizável A Longo Prazo

Passivo Circulante + Exigível A Longo Prazo

SG = Ativo Total

Passivo Circulante + Exigível A Longo Prazo

LC = Ativo Circulante

Passivo Circulante

9.10.3.4. A licitante com menos de um ano de existência, que ainda não tenha Balanço, deverá apresentar demonstrações contábeis envolvendo seus direitos, obrigações e patrimônio líquido relativos ao período de sua existência, avaliados através da obtenção de Índice de Solvência maior ou igual a um (> ou = a 1), conforme fórmula a seguir indicada:

$$S = \frac{\text{Ativo Total}}{\text{Passivo Exigível Total}}$$

9.10.4. Os índices de que tratam os itens **9.10.3.3.** e **9.10.3.4.**, serão calculados pela licitante e confirmados pelo responsável por sua contabilidade, mediante sua assinatura e a indicação do seu nome e do número de registro no Conselho Regional de Contabilidade, através da Declaração de Habilitação do Profissional - DHP.

9.10.5. Documento comprobatório de garantia de participação na licitação de acordo com o previsto na Lei Nº 8.666/93, Art. 31, III, nas modalidades previstas no §1º do art. 56 da mencionada lei, no valor de **R\$ 1.569,65 (Hum Mil Oitocentos e Sessenta e Nove Reais e Sessenta e Cinco Centavos)**

9.10.6. Caberá ao licitante optar por uma das seguintes **modalidades** de garantia, previstas no art. 31, III, da Lei nº 8.666/93: caução em dinheiro, seguro garantia, título de dívida pública e fiança bancária.

9.10.6.1 No caso de opção pelo Título da Dívida Pública, este deverá estar acompanhado de laudo de **Avaliação da Secretaria do Tesouro Nacional**, no qual esta informará sobre a exequibilidade, taxa de atualização, valor, prazo e condições de resgate, cujos **originais** deverão ser entregues no Envelope B - HABILITAÇÃO ficando sob a sua guarda até o momento próprio da devolução.

9.10.6.2. A garantia de participação, independente de qual seja a modalidade escolhida pelo licitante, deverá ser apresentada na documentação de qualificação econômico-financeira (**ENVELOPE B – HABILITAÇÃO**), ficando sob a guarda da COMPEL até o momento próprio da devolução, conforme o **Item 8.2.**

9.10.6.3. Caso a modalidade escolhida pelo licitante seja a **caução em dinheiro**, esta deve ser realizada na conta Caução da **Prefeitura Municipal de Mata de São João, n.º 6663-X, agência n.º 1094-4, Banco do Brasil S/A**, procedendo para com o **comprovante original da transação**, o qual deverá constar a Razão Social da Empresa, de acordo com o indicado no **item 9.10.6.2.**

9.10.7. A garantia de participação poderá ser **levantada** da seguinte forma:

a) pelo licitante inabilitado: declarando oficialmente estar de acordo com o resultado e desistindo do prazo de Recurso ou após encerramento da fase de habilitação;

b) pelo licitante não vencedor: a partir da homologação do resultado final da licitação;

c) pelo licitante vencedor: após a assinatura do Contrato.

9.10.8. Declaração de inexistência em seu quadro de pessoal de menores de quatorze a dezoito anos, na forma do disposto no inciso XXXIII, do art. 7º da Constituição Federal, na forma do modelo constante do **Anexo III** deste Edital.

9.10.9. Apresentação de **declaração** formal e expressa do Licitante devidamente assinada por um de seus responsáveis, informando que:

a) aceita as condições estipuladas neste Edital;

b) executará os serviços de acordo com as diretrizes e normas técnicas adotadas pela Prefeitura Municipal de Mata de São João;

c) obedecerá às ordens expedidas pela Prefeitura Municipal de Mata de São João, durante a execução dos serviços;

d) entre seus diretores, gerentes, sócios e demais profissionais não figuram servidores ou dirigentes de órgão ou entidade da Prefeitura Municipal de Mata de São João.

OBSERVAÇÕES IMPORTANTES

1) Sob pena de inabilitação, os documentos apresentados deverão estar em nome da licitante, indicando o número do CNPJ e endereço, respectivos:

1.1. Se a licitante for a matriz, todos os documentos deverão estar em nome da matriz; ou

1.2. Se a licitante for a filial, todos os documentos deverão estar em nome da filial, exceto aqueles documentos que, pela própria natureza, comprovadamente, forem emitidos somente em nome da matriz.

9.10.10. As cópias dos documentos emitidos através da Internet não necessitarão estar autenticadas, tendo em vista que a validade de tais documentos está condicionada à verificação da autenticidade nos respectivos sites, ficando os licitantes advertidos que, no caso de apresentação de documentos falsificados, a Administração levará a situação ao conhecimento do Ministério Público, para que este órgão tome as providências cabíveis.

9.10.11. Não serão aceitos “protocolos de entrega” ou “solicitação de documento” em substituição aos documentos requeridos no presente Edital e seus Anexos;

X - PROCEDIMENTOS E JULGAMENTO DESTA LICITAÇÃO

10.1. CASO OPTE pela Visita Técnica a licitante deverá comparecer através de Representante da Empresa, munido dos seguintes documentos:

- 1) **Declaração que o autorize participar da Visita Técnica e**
- 2) **CÓPIA simples do documento de identificação com foto**

10.1.1. Visita Técnica: A visita caso seja optada, deverá ser agendada previamente junto a Secretaria de Obras e Serviços Públicos, por meio eletrônico, qual seja, visitatecnica.pmsi@gmail.com ou através do telefone (71) 3635-1310, Ramais: 703 / 802 / (71) 99957-6816

10.1.1.1. No final da **Visita Técnica** deverá entrar em contato com a SEOSP para recebimento do **Atestado de Visita Técnica**, conforme **Anexo V** deste Edital, o qual deverá ser apresentado no Envelope B – Habilitação.

10.2. O Representante Legal da Licitante indicado conforme o Item 10.1., deverá comparecer em veículo próprio ou da empresa, para acompanhar o Representante da Secretaria de Obras e Serviços Públicos do Município.

10.3. Após a saída para realização da **Visita Técnica**, não será permitida a participação de retardatários, salvo, na condição de acompanhantes.

10.4. No horário, data e local estabelecidos no **Tópico VI** deste Edital, as licitantes deverão comparecer, através de representantes legalmente constituídos, sendo exigida a apresentação de provas documentais do seu Credenciamento.

10.4.1. Os proponentes deverão se apresentar para credenciamento junto à Comissão por um representante devidamente munido de documento que o credencie a participar desta Sessão Pública, qual seja, **procuração pública, procuração particular ou carta de credenciamento**, acompanhado cópia autenticada do documento de identificação com foto.

- 10.4.1.1.** Caso seja apresentada **carta de credenciamento** ou **procuração particular**, será necessário o reconhecimento da firma do subscritor, que deverá ter poderes para outorgá-la.
- 10.4.2.** A **procuração particular** ou **carta de credenciamento** de que trata o item anterior deverá ser apresentada em conjunto com a **cópia autenticada do Estatuto ou Contrato Social Consolidados** devidamente registrados no Órgão Competente.
- 10.4.3.** Cada licitante far-se-á representar por seu titular ou mandatário constituído e somente estes serão admitidos a intervir nas fases do procedimento licitatório, respondendo, assim, para todos os efeitos, pelo representado.
- 10.4.4.** Nos casos em que a empresa estiver representada por sócio, proprietário, dirigente ou assemelhado da empresa proponente, o mesmo deverá apresentar **cópia autenticada do respectivo Estatuto ou Contrato Social Consolidados**, devidamente registrados no Órgão Competente, no qual estejam expressos seus poderes para exercer direitos e assumir obrigações em decorrência de tal investidura, acompanhado cópia autenticada do documento de identificação com foto.
- 10.4.5.** Nos casos em que as empresas licitantes estiverem enquadradas como **Microempresa – ME, Empresa de Pequeno Porte –EPP ou Micro Empreendedor Individual –MEI**, deverão apresentar **declaração** conforme o exemplificado no **ANEXO I - Modelo de Enquadramento como Microempresa, Empresa de Pequeno Porte ou Micro Empreendedor Individual, acompanhada** de documento comprobatório referente ao enquadramento de acordo com a determinação legal.
- 10.4.6.** Após o encerramento da fase de credenciamento, não será permitida a participação de retardatários, salvo, na condição de ouvintes.
- 10.5.** Somente o representante legal da licitante interessada (dirigente ou credenciado) poderá manifestar-se e requerer registros em Ata, desde que presente à sessão.
- 10.6.** Na Sessão Pública, será aberto primeiro o **Envelope A**, contendo a Proposta Comercial, de acordo com o procedimento estabelecido no artigo 15 da Lei Municipal de Licitações nº. 294/2006. A COMPEL verificará a conformidade e compatibilidade de cada proposta com os requisitos estabelecidos neste edital.
- 10.6.1.** Nas situações em que as propostas apresentadas pelas microempresas e empresas de pequeno porte sejam iguais ou até 10% (dez por cento) superior à proposta mais bem classificada será utilizado critério de desempate, conforme Lei Complementar N.º. 123/2006 e alterações posteriores, devendo proceder-se-á da seguinte forma:
- 10.6.1.1** A microempresa ou empresa de pequeno porte mais bem classificada deverá apresentar nova proposta no prazo máximo de 01 (um) dia útil após Resultado das Propostas Comerciais, sob pena de preclusão dos direitos que lhes são concedidos pela Legislação específica.
- 10.6.1.1.1.** **O prazo a que se refere o Item anterior poderá ser alterado em razão de interposições de Recursos, os quais serão devidamente comunicados pela Presidente da Comissão de Licitações do Município, sendo considerado para atendimento do Item 10.2.1 novo prazo máximo de 01 (um) dia útil após Resultado do Recurso.**
- 10.6.1.2.** No caso de equivalência dos valores apresentados pelas microempresas e empresas de pequeno porte que se encontrem nos intervalos percentuais em relação às propostas apresentadas sejam iguais ou até 10% (dez por cento), será realizado sorteio entre elas para que se identifique aquela que primeiro poderá apresentar melhor oferta.
- 10.6.2.** Após o julgamento e classificação das propostas, a COMPEL procederá a abertura do **Envelope B**, contendo a documentação relativa à habilitação dos concorrentes classificados.
- 10.6.3.** Após o julgamento e classificação das Propostas, a COMPEL procederá a abertura dos ENVELOPES B, contendo a documentação relativa à Habilitação das concorrentes classificadas, caso as empresas desclassificadas, se houver, abram mão do prazo recursal devidamente registrado em Ata.
- 10.6.4.** A COMPEL deliberará sobre a habilitação dos três primeiros classificados.
- 10.7.** Esta licitação será processada e julgada com observância ao disposto nos artigos 43, 44, 45 e 48 da Lei Federal nº. 8.666/93, sendo considerada Vencedora a licitante que apresentar o menor preço global, obtido pelo somatório de todos os preços unitários dos serviços objeto desta licitação, conforme o **Anexo II – Termo de Referência**, onde consta a Planilha para Estimativa dos Preços Unitários e Global.
- 10.8.** A análise da Comissão a respeito dos elementos de cada envelope será efetuada, a critério exclusivo da

mesma, na Sessão Pública de Abertura ou em reunião reservada da Comissão, sendo, neste caso, determinado o dia e a hora da próxima Sessão Pública, quando será anunciado o julgamento da Comissão ou publicando o resultado na Imprensa Oficial ou por qualquer outro meio que permita a comprovação inequívoca do recebimento da comunicação pelas licitantes.

10.9. Poderá a COMPEL solicitar aos licitantes esclarecimentos, informações e dados adicionais necessários ao julgamento das propostas. As respostas não poderão implicar em modificações das condições originalmente propostas e deverão ser prestadas sempre por escrito, no prazo estabelecido pela COMPEL, sob pena de desclassificação.

10.10. Serão desclassificadas as propostas que não atenderem às condições deste Edital, seus anexos e as propostas manifestamente inexequíveis, nos termos do art. 48 da Lei 8.666/93.

10.11. Em igualdade de condições, como critério de desempate, serão aplicadas as regras impostas pelo art. 45, §2º da Lei 8.666/93.

10.12. Em caso de sorteio, será o mesmo lavrado em ata específica, devendo haver convocação de todos os licitantes, através de ofício fac-símile ou publicação no Diário Oficial, caso não se processe na própria sessão de abertura dos envelopes de preços.

10.13. A critério da COMPEL, todas as decisões referentes a esta licitação poderão ser divulgadas conforme a seguir, ressalvadas aquelas cuja publicação no Diário Oficial for obrigatória:

- a) nas reuniões de abertura de envelopes.
- b) no Diário Oficial.
- c) por qualquer outro meio que permita a comprovação inequívoca do recebimento da comunicação pelas licitantes.

XI - CONTRATAÇÃO

11.1. A Prefeitura Municipal de Mata de São João providenciará por sua conta a publicação do extrato do Contrato celebrado, no prazo de até 20 (vinte) dias da data de sua assinatura, não podendo ultrapassar o 5º dia útil do mês subsequente ao da sua assinatura.

11.2. O licitante vencedor terá o prazo de **72 (setenta e duas) horas**, a contar do recebimento da convocação da Prefeitura Municipal de Mata de São João, para assinar o Contrato, sob pena de decair do direito à contratação, sem prejuízo das sanções previstas no art. 81 da Lei Federal nº. 8.666/93.

11.2.1. Para que ocorra a assinatura do Contrato em conformidade com o determinado na legislação específica, o licitante Vencedor deverá apresentar os documentos, abaixo relacionados devidamente vigentes:

- a) prova de regularidade com a Fazenda Federal (Tributos e Dívida Ativa da União), Estadual e Municipal, sendo as duas últimas do domicílio ou sede do licitante;
- b) prova de regularidade relativa ao Fundo de Garantia por Tempo de Serviço (FGTS), demonstrando situação regular no cumprimento dos encargos sociais instituídos por lei, através de apresentação do Certificado de Regularidade do FGTS - CRF; e
- c) prova de Regularidade perante a Justiça do Trabalho mediante a apresentação da Certidão de Débitos Trabalhistas (CDT).

11.2.2. Quando o adjudicatário não comparecer no prazo estabelecido no item anterior, a PMSJ poderá convocar os licitantes remanescentes, na forma prevista no § 2º do art. 64 da Lei 8.666/93.

11.3. O Contrato, decorrente da presente licitação, a ser assinado com o licitante Vencedor terá prazo de vigência de **06 (seis) meses** a contar da data que for firmado.

11.4. Este Edital, seus Anexos, a proposta da **CONTRATADA** serão parte integrante do Contrato, independente de transcrição.

11.5. O Contrato firmado com a PMSJ não poderá ser objeto de cessão ou transferência sem sua autorização expressa, por escrito, sob pena de aplicação de sanção, inclusive rescisão.

11.6. O Contrato decorrente desta licitação poderá ser alterado, com as devidas justificativas, nos casos previstos no art. 65 da Lei 8.666/93.

11.7. A CONTRATADA obriga-se a:

- a) Concluir a execução dos serviços, objeto deste Edital, de acordo com as especificações, condições e prazos estabelecidos neste Edital e anexos.
- b) Arcar com quaisquer compromissos assumidos com terceiros, ainda que vinculados à execução deste Contrato, isentando a PMSJ de qualquer responsabilidade;

- c) Comunicar, por escrito, a PMSJ qualquer dificuldade eventual que inviabilize a execução dos serviços, a fim de serem adotadas as providências cabíveis em tempo hábil;
- d) Cumprir todas as leis e posturas federais, estaduais e municipais pertinentes ao objeto deste Edital;
- e) Não sub-contratar, ceder ou transferir, no todo ou em parte, o Contrato;
- f) Responder por todos os danos e prejuízos decorrentes de paralisações na execução dos serviços, salvo, a ocorrência de caso fortuito ou de força maior, sem que haja culpa da **CONTRATADA**, desde que devidamente apurados na forma da legislação vigente e sejam comunicados à PMSJ, no prazo máximo de até 2 (dois) dias da ocorrência;
- g) Arcar com todos os encargos de natureza tributária, social e para-fiscal e as obrigações trabalhistas e previdenciárias, vez que não haverá vínculo empregatício dos empregados da **CONTRATADA** com a PMSJ, conforme estabelece o artigo 71 da Lei 8666/93;
- h) Arcar com todas as obrigações estabelecidas na legislação de acidentes de trabalho quando forem vítimas os seus empregados no desempenho das suas tarefas, ainda que ocorrido nas dependências da PMSJ;
- i) Arcar com as despesas decorrentes de quaisquer infrações, seja qual for, praticada por seus empregados nas dependências da PMSJ.
- j) Manter, durante toda a vigência do Contrato, em compatibilidade com as obrigações por ela assumidas, todas as condições de habilitação e qualificação exigidas na licitação, devendo comunicar, imediatamente, a PMSJ, qualquer alteração que possa comprometer a manutenção do Contrato.
- k) Apresentar à Contratante, semestralmente e ao final do Contrato, cópias da Relação de Empregados registrados no CNO, com referência aos serviços, objeto do mencionado Contrato, assim como as Rescisões Empregatícias ocorridas no mesmo período.
- l) Ficará responsável pelos danos causados diretamente à Administração ou a terceiros, decorrentes de sua culpa ou dolo na execução do Contrato, não excluindo ou reduzindo essa responsabilidade a fiscalização ou o acompanhamento pelo órgão interessado.
- m) Apresentar no prazo máximo de 30 dias a **ART - Anotação de Responsabilidade Técnica** emitida pelo CREA/BA, referente ao objeto desta licitação, referente a projeto, execução, supervisão e fiscalização de obras e serviços de engenharia, com indicação do responsável pela elaboração de plantas, orçamento-base, especificações técnicas, composições de custos unitários, e outras peças técnicas em conformidade com a Súmula TCU 260;

XII - PAGAMENTO E DOTAÇÃO ORÇAMENTÁRIA

- 12.1.** A PMSJ pagará à **CONTRATADA**, no **prazo máximo de 30 (trinta) dias**, de acordo com os serviços efetivamente executados, após aprovação das medições mensais, apresentando **Relatório Fotográfico colorido**, contendo o “antes” e “depois” após o recebimento, conferência e aceite dos referidos serviços, por meio de Ordem Bancária, mediante a apresentação da Nota Fiscal/Fatura correspondente, de acordo com as demais exigências administrativas em vigor, e também com a apresentação de:
- a) Comprovação de inscrição no Cadastro Nacional de Obras (CNO)
 - b) Planilha de medição devidamente atestada pelo responsável técnico da **CONTRATADA**;
 - c) Nota Fiscal contendo a discriminação do período de realização da despesa, número do contrato e número de medição;
 - d) Cópia da Folha de Pagamento, já paga, do pessoal contratado da obra objeto do presente Edital;
 - e) Certidões comprobatórias de regularidade fiscal (FGTS e Municipal)
 - f) Cópias da Guia de Recolhimento do FGTS, da GFIP – Informações à Previdência Social e da Relação da GFIP, já pagas;
- 12.1.1.** A conferência dos serviços executados se dará em conformidade com as medições mensais e deverão ter a aprovação da **Secretaria de Obras e Serviços Públicos - SEOSP/PMSJ**.
- 12.2.** Os pagamentos indicados no item anterior somente serão liberados, mediante apresentação da Nota Fiscal/Fatura, emitida em nome da Prefeitura Municipal de Mata de São João.
- 12.3.** O valor do Contrato poderá ser reajustado, através de acordo entre as partes, a cada 12 (doze) meses, a partir da data da proposta, tomando-se por base a variação do índice Geral de Preços - IGPM da Fundação Getúlio Vargas ou, na sua falta, de acordo com o índice que legalmente vier a lhe substituir.
- 12.4.** Havendo erro na Nota Fiscal/Fatura ou descumprimento das condições pactuadas, no todo ou em parte, a tramitação da Nota Fiscal/Fatura será suspensa para que a **CONTRATADA** tome as providências necessárias à sua correção. Passará a ser considerado, para efeito de pagamento, a data de reapresentação

do documento em questão, corrigido e atestado.

12.5. As despesas com a contratação para execução dos serviços, objeto desta licitação correrão à conta da seguinte programação financeira, respaldada na Lei N.º 728/2018

ÓRGÃO/U.O	FUNÇÃO	SUBFUNÇÃO	PROGRAMA	PROJ/ATIV	DISCRIMINAÇÃO	NATURA DA DESPESA	FONTE
07.00 – SEOSP 07.07 – SEOSP	15	451	0003	1012	Construção, Ampliação e Requalificação de Equip. Públicos	4.4.90.51.00	00 42

12.6. A PMSJ poderá deduzir de qualquer pagamento, de pleno direito, os valores correspondentes a multas, indenizações ou outros ônus impostos por autoridades competentes, decorrentes de atraso na execução dos serviços ou pela inexecução das obrigações assumidas.

12.7. Nenhum pagamento realizado pela PMMSJ isentará a **CONTRATADA** das responsabilidades contratuais, nem implicará em aprovação definitiva dos serviços, total ou parcialmente.

XIII - PRAZO E FISCALIZAÇÃO

13.1. Os serviços objeto da presente licitação deverão ser concluídos em regime **Integral** no prazo máximo de **03 (três) meses** a partir da **Ordem de Serviço** emitida.

13.1.1. O prazo de execução dos serviços poderá ser prorrogado, caso ocorra alguma das hipóteses previstas no § 1 do art. 57, observando-se o disposto no seu § 2 da Lei Federal n.º 8.666/93.

13.2. Os serviços objeto da presente licitação deverão ser prestados, em regime **Integral**, na Avenida do Farol, Praia do Forte, Litoral do Município de Mata de São João/BA.

13.3. A fiscalização e o acompanhamento do Contrato ficarão a cargo do (a) Assessor Técnico da Secretaria de Obras e Serviços Públicos e Coordenador de Manutenção de Prédios Públicos e o **Gerenciamento** será feito pelo (a) Coordenador (a) de Engenharia e Obras e Coordenador de Planejamento e Projetos

13.4. Os serviços, de que trata o presente Edital, serão recebidas:

13.4.1. provisoriamente, pelos responsáveis por seu acompanhamento e fiscalização, mediante termo circunstanciado, assinado pelas partes em até 15 (quinze) dias da comunicação escrita do contratado, em 2 (duas) vias de igual teor, na forma do disposto na alínea “a” do inciso I do art. 73 da Lei Federal n.º 8.666/93;

13.4.2. definitivamente, pelos responsáveis por seu acompanhamento e fiscalização, após a certificação de que as obras foram executadas de acordo com o solicitado, em perfeita adequação com os termos contratuais, quando será lavrado Termo Circunstanciado, assinado pelas partes, em 2 (duas) vias de igual teor, na forma do disposto na alínea “b” do inciso I do art. 73 da Lei Federal n.º 8.666/93.

13.5. O recebimento provisório ou definitivo não exclui a **CONTRATADA** da responsabilidade civil pela solidez e segurança da obra, nem ético-profissional pela perfeita execução do Contrato.

13.6. A **CONTRATADA** é obrigada a reparar, corrigir, remover, reconstruir ou substituir, às suas expensas, no total ou em parte, o objeto do Contrato, em que se verificarem vícios, defeitos ou incorreções resultantes da execução ou de materiais empregados.

13.6.1. Constatando-se irregularidade ou verificando-se estar deficiente a execução das obras, a **CONTRATADA** será intimada para regularizar ou concluir as obras, nos termos do art. 69 da Lei 8.666/93.

XIV - RECURSOS

14.1. Dos atos relativos a esta licitação cabem os Recursos previstos no **CAPÍTULO V** da Lei 8.666/93, tendo efeito suspensivo os relativos aos atos de habilitação, inabilitação e julgamento das propostas.

14.2. Não será admitida a interposição de Recursos via fax, por meio eletrônico, via postal ou similar.

14.3. O acolhimento do Recurso invalidará apenas os atos insuscetíveis de aproveitamento.

14.4. Não serão conhecidos os Recursos ou Pedidos de Esclarecimentos, vencidos os respectivos prazos legais.

14.5. Os pedidos de esclarecimentos, impugnações deverão ser protocolados através do email esclarececompel@gmail.com

XV - SANÇÕES/ INADIMPLEMENTO

15.1. Sem prejuízo das sanções previstas no art. 87 da Lei Federal nº. 8.666/93, o licitante adjudicatário ficará sujeito às seguintes penalidades:

15.1.1. no caso de recusa injustificada do adjudicatário em realizar o objeto da licitação, dentro do prazo estipulado, caracterizará inexecução total do objeto, sujeitando ao pagamento de multa compensatória, limitada a 15% (quinze por cento) do valor total do pedido.

15.1.2. multa de mora de 0,3% (três décimos por cento) por dia de atraso, a contar da data fixada para o início ou conclusão dos serviços, calculada sobre o valor total do pedido.

15.2. As multas aplicadas serão deduzidas do valor total do Contrato ou da parcela de pagamento relativa ao evento em atraso, independentemente de notificação ou aviso.

15.3. Poderá a PMSJ reter o pagamento enquanto perdurarem quaisquer pendências junto à mesma.

15.4. Não será aplicada multa se, comprovadamente, o atraso na execução dos serviços advir de caso fortuito ou motivo de força maior.

15.5. Para fins de aplicação das sanções previstas neste capítulo, será garantido ao licitante o direito ao contraditório e à ampla defesa.

15.6. Independentemente das multas anteriormente previstas, a PMSJ poderá, garantida a prévia defesa, aplicar à **CONTRATADA** as seguintes sanções:

- a) Advertência.
- b) Suspensão temporária de participação em licitação e impedimento de contratar com a Administração Pública, por prazo não superior a 2 (dois) anos.
- c) Declaração de inidoneidade para licitar ou contratar com a Administração Pública, nos termos do Art. 87, IV, da Lei Federal nº. 8.666/93.

15.7. As penalidades aplicadas serão obrigatoriamente registradas no cadastro da Prefeitura, e no caso de suspensão de licitar, o licitante deverá ser descredenciado por igual período, sem prejuízo das multas previstas neste Edital e no Contrato e das demais cominações legais.

15.8. As importâncias devidas pela **CONTRATADA** serão cobradas através de processo de execução, ressalvada a cobrança direta, mediante retenção ou compensação de créditos, sempre que possível.

XVI – IMPUGNAÇÃO DO EDITAL

16.1. Eventuais impugnações ao Edital deverão ser dirigidas à Pregoeira e protocolizadas nos dias úteis, no horário de funcionamento normal da repartição, no **Setor de Protocolo**, localizado na sede da Prefeitura do Município – Setor de Atendimento, localizado na Rua Luiz Antônio Garcez, s/nº, Centro, Mata de São João/Bahia, observado o prazo previsto nos parágrafos 1º e 2º do artigo 41 da Lei Federal nº. 8.666/93, com as alterações posteriores.

16.2. Não serão admitidas, em nenhuma hipótese, as impugnações deste Edital via fax, por meio eletrônico, via postal ou similar.

16.3. Não será conhecida a impugnação do presente Edital, vencidos os respectivos prazos legais.

XVII - DISPOSIÇÕES FINAIS

17.1. Integram este Edital, para todos os efeitos de direito, os anexos relacionados no item

17.2. Decairá do direito de impugnar os termos deste Edital perante a PMMSJ, na forma da Lei, o licitante que os tendo aceitado sem objeção, venha a manifestar o seu inconformismo, após a abertura dos envelopes, hipótese em que tal manifestação não terá efeito de Recurso.

17.3. Acompanham este Edital os seguintes Anexos:

- I. MODELO DE DECLARAÇÃO DE ENQUADRAMENTO COMO MICROEMPRESA - ME OU EMPRESA DE PEQUENO PORTE - EPP
- II. TERMO DE REFERÊNCIA;
 - CRONOGRAMA FÍSICO FINANCEIRO
 - MEMORIAL DESCRITIVO
 - PLANTA

- III. MODELO DE DECLARAÇÃO RELATIVA A TRABALHO DE MENORES;
- IV. MODELO DE ATESTADO DE VISITA TÉCNICA
- V. MINUTA DO CONTRATO.

17.4. Decairá do direito de impugnar os termos deste Edital, o licitante que não o fizer até o segundo dia útil que anteceder a abertura dos envelopes de habilitação.

17.4.1. A não apresentação de impugnação até a data estabelecida no item 16.4 implicará na tácita aceitação dos elementos fornecidos, não cabendo, sob nenhuma hipótese, direito a qualquer reivindicação posterior com base nas dúvidas suscitadas.

17.4.2. Os casos omissos no presente Edital serão resolvidos pela Comissão de Licitação.

17.4.3. Havendo qualquer dúvida da Comissão na análise da Qualificação Técnica, poderá a mesma solicitar um parecer técnico de profissional qualificado.

17.4.4. Após adjudicação, os Envelopes não reclamados ficarão à disposição das empresas licitantes por um período de até 30 (trinta) dias e após este prazo serão destruídos.

17.5. O Licitante interessado deverá comparecer na Prefeitura de Mata de São João com um **CD para gravar o Memorial Descritivo, Cronograma Físico-Financeiro, Projetos e a Planilha Orçamentária referentes à TOMADA DE PREÇOS N.º 34/2019**

XVIII - MEMBROS DA COMISSÃO PERMANENTE DE LICITAÇÃO - Designadas pela Portaria nº 64/2018 de 04 de outubro de 2018.

19.1. Titular: Marceli Patrícia Pereira Rocha;

19.1.1. Equipe de Apoio: Eliane Gonçalves Lobo Santos e Claudionor Conceição dos Santos

19.2. Suplente: Karynne França Dórea

20 – FORO

O foro da Comarca de Mata de São João, Estado da Bahia será o único competente para dirimir e julgar todas e quaisquer dúvidas que possam vir a decorrer do presente, renunciando a qualquer outro, por mais privilegiado que possa vir a ser.

Mata de São João, 20 de setembro de 2019

MARCELI PATRICIA PEREIRA ROCHA

Presidente da COMPEL

ANEXO I

MODELO DE DECLARAÇÃO DE ENQUADRAMENTO COMO MICROEMPRESA - ME OU EMPRESA DE PEQUENO PORTE - EPP

TOMADA DE PREÇOS N.º 34/2019

À
Comissão Permanente de Licitação da Prefeitura Municipal de Mata de São João
Mata de São João / BA

Sra. Presidente,

A(Razão Social da empresa)....., CNPJ N.º....., localizada à.....
DECLARA, para fins de participação na licitação **TOMADA DE PREÇOS N.º 34/2019**, promovida pela
PREFEITURA MUNICIPAL DE MATA DE SÃO JOÃO, e sob as penas da lei, de que:

- () está enquadrada como **MICROEMPRESA – ME**, conforme artigo 26, da Lei Municipal de MSJ n.º 456 de 01/12/2010. Declara ainda que a empresa esteja excluída das vedações constantes do parágrafo 4º, do artigo 3º da Lei Complementar Federal n.º 123/2006.
- () está enquadrada como **EMPRESA DE PEQUENO PORTE – EPP**, conforme artigo 26, da Lei Municipal de MSJ n.º 456 de 01/12/2010. Declara ainda que a empresa esteja excluída das vedações constantes do parágrafo 4º, do artigo 3º da Lei Complementar Federal n.º 123/2006.
- () está enquadrada como **MICROEMPREENDEDOR INDIVIDUAL – MEI**, conforme artigo 26, da Lei Municipal de MSJ n.º 456 de 01/12/2010. Declara ainda que a empresa esteja excluída das vedações constantes do parágrafo 4º, do artigo 3º da Lei Complementar Federal n.º 123/2006.
- () não está enquadrada como **MICROEMPRESA – ME, EMPRESA DE PEQUENO PORTE – EPP** ou **MICROEMPREENDEDOR INDIVIDUAL – MEI**. Declara ainda ter conhecimento de que por esse motivo não será aplicado a esta empresa o tratamento exclusivo ou diferenciado concedido pela Lei Complementar Federal n.º 123/2006.

Obs: Encartar obrigatoriamente documento comprobatório caso se enquadre como ME, EPP ou MEI.

Local de data,

(Identificação e assinatura do responsável pela empresa)

ANEXO II

TOMADA DE PREÇOS N° 34/2019

TERMO DE REFERÊNCIA

OBJETO: Contratação de empresa especializada em engenharia para construção de 04 (quatro) abrigos de ônibus com teto verde, no Litoral do Município de Mata de São João/BA.

LOTE ÚNICO							
OBJETO: CONTRATAÇÃO DE EMPRESA ESPECIALIZADA DE ENGENHARIA PARA CONSTRUÇÃO DE QUATRO ABRIGOS DE ÔNIBUS COM TETO VERDE, LOCALIZADO NO LITORAL DO MUNICÍPIO DE MATA DE SÃO JOÃO/ BA							
ITEM	CÓDIGO SINAPI JUNHO/2019 ORSE MAIO/2019	DESCRIÇÃO DOS SERVIÇOS	UNID.	QUANT.	FATOR K	VALOR UNIT.C/ BDI 29,79%	TOTAL C/ BDI
1.0	SERVIÇOS PRELIMINARES					SubTotal	R\$ 21.356,32
1.1	74209/1	Placa de obra em chapa de aço galvanizado	m ²	8,00	1,00	359,08	2.872,64
1.2	74220/1	Tapume de chapa de madeira compensada, e=6mm, com pintura a cal e reaproveitamento de 2x	m ²	253,60	1,00	68,07	17.262,55
1.3	00050/ORSE	Locação de construção de edificação até 200m ² , inclusive execução de gabarito de madeira	m ²	152,32	1,00	8,03	1.223,13
2.0	ESTRUTURA					SubTotal	R\$ 29.960,78
2.1	96523	Escavação manual para bloco de coroamento ou sapata, com previsão de forma. Af_06/2017	m ³	16,80	1,00	90,06	1.513,01
2.2	96535	Fabricação, montagem e desmontagem de forma para sapata, em madeira serrada, e=25 mm, 4 utilizações. Af_06/2017	m ²	94,08	1,00	132,90	12.503,23
2.3	96558	Concretagem de sapatas, fck 30 mpa, com uso de bomba ? Lançamento, adensamento e acabamento. Af_11/2016	m ³	13,44	1,00	497,55	6.687,07
2.4	96546	Armação de bloco, viga baldrame ou sapata utilizando aço ca-50 de 10 mm - montagem. Af_06/2017	kg	940,80	1,00	9,84	9.257,47
3.0	COBERTURA					SubTotal	R\$ 15.465,83
3.1	73968/1	Manta impermeabilizante a base de asfalto - fornecimento e instalação	m ²	92,00	1,00	54,23	4.989,16
3.2	83665	Fornecimento e instalação de manta bidim rt - 14	m ²	92,00	1,00	9,15	841,80
3.3	85180	Plantio de grama esmeralda em rolo	m ²	71,72	1,00	18,46	1.323,95
3.4	98509	Plantio de arbusto ou cerca viva. Af_05/2018	un	12,00	1,00	48,83	585,96
3.5	83651	Tube pvc corrugado perfurado 100 mm c/ junta elastica para drenagem.	m	25,60	1,00	42,31	1.083,14
3.6	02394/ORSE	Fornecimento e espalhamento de terra vegetal preparada	m ³	8,61	1,00	98,03	844,04

3.7	02489/ORSE	Corrente de aço galvanizado 3/16"	m	9,60	1,00	23,23	223,01
3.8	92541	Trama de madeira composta por ripas, caibros e terças para telhados de até 2 águas para telha cerâmica capa-canal, incluso transporte vertical. Af_12/2015	m²	71,72	1,00	64,53	4.628,09
3.9	68053	Fornecimento/instalação lona plastica preta, para impermeabilizacao, espessura 150 micras.	m²	71,72	1,00	7,07	507,06
3.10	83683	Camada horizontal drenante c/ pedra britada 1 e 2	m³	3,07	1,00	143,20	439,62
4.0	MADEIRAMENTO					SubTotal	R\$ 51.328,49
4.1	COMPOSIÇÃO 1	Fornecimento e instalação de estrutura em madeira de lei ipê	m³	3,11	1,00	10.858,06	33.768,57
4.2	COMPOSIÇÃO 2	Fornecimento e instalação de Chapa OSB	m²	71,72	1,00	244,84	17.559,92
5.0	SERVIÇOS COMPLEMENTARES					SubTotal	R\$ 29.837,90
5.1	COMPOSIÇÃO 3	Instalação e fixação de banco em pranchão de madeira 2,0x0,50x0,04m-vernizada, confeccionado c/ tubos de aço galvanizado-rosca, d=2 1/2" , pintados com epoxi e esmalte	un	8,00	1,00	915,93	7.327,44
5.2	11906/ORSE	Painéis em vidro temperado incolor 10mm, fixo com porta de abrir e fixados com suporte spider (conexões em aço inox) com tubos em inox para sustentação - fornecimento e instalação	m²	24,00	1,00	931,07	22.345,68
5.3	85662	Armaço em tela de aço soldada nervurada q-92, aço ca-60, 4,2mm, malha 15x15cm	m²	11,00	1,00	14,98	164,78
6.0	PINTURA					SubTotal	R\$ 3.197,56
6.1	6082	Pintura em verniz sintético brilhante em madeira, tres demaos	m²	121,20	1,00	20,75	2.514,90
6.2	73924/002	Pintura esmalte acetinado, duas demaos, sobre superficie metálica	m²	22,00	1,00	31,03	682,66
7.0	INSTALAÇÕES ELETRICAS					SubTotal	R\$ 5.816,48
7.1	91941	Caixa retangular 4" x 2" baixa (0,30 m do piso), pvc, instalada em parede - fornecimento e instalação. Af_12/2015	un	8,00	1,00	9,45	75,60
7.2	91852	Eletroduto flexível corrugado, pvc, dn 20 mm (1/2"), para circuitos terminais, instalado em parede - fornecimento e instalação. Af_12/2015	m	20,00	1,00	7,80	156,00
7.3	91927	Cabo de cobre flexível isolado, 2,5 mm², anti-chama 0,6/1,0 kv, para circuitos terminais - fornecimento e instalação. Af_12/2015	m	132,00	1,00	4,18	551,76
7.4	74131/1	Quadro de distribuição de energia de embutir, em chapa metálica, para 3 disjuntores termomagneticos	un	4,00	1,00	69,52	278,08

			monoplares sem barramento fornecimento e instalacao						
7.5	92008		Tomada baixa de embutir (2 módulos), 2p+t 10 a, incluindo suporte e placa - fornecimento e instalação. Af_12/2015	un	8,00	1,00	47,87	382,96	
7.6	91929		Cabo de cobre flexível isolado, 4 mm², anti-chama 0,6/1,0 kv, para circuitos terminais - fornecimento e instalação. Af_12/2015	m	84,00	1,00	5,85	491,40	
7.7	93653		Disjuntor monopolar tipo din, corrente nominal de 10a - fornecimento e instalação. Af_04/2016	un	8,00	1,00	12,24	97,92	
7.8	91870		Eletroduto rígido roscável, pvc, dn 20 mm (1/2"), para circuitos terminais, instalado em parede - fornecimento e instalação. Af_12/2015	m	32,00	1,00	9,95	318,40	
7.9	95804		Condutete de pvc, tipo b, para eletroduto de pvc soldável dn 20 mm (1/2"), aparente - fornecimento e instalação. Af_11/2016	un	4,00	1,00	22,21	88,84	
7.10	95807		Condutete de pvc, tipo II, para eletroduto de pvc soldável dn 20 mm (1/2"), aparente - fornecimento e instalação. Af_11/2016	un	4,00	1,00	25,65	102,60	
7.11	95812		Condutete de pvc, tipo lb, para eletroduto de pvc soldável dn 32 mm (1"), aparente - fornecimento e instalação. Af_11/2016	un	4,00	1,00	15,76	63,04	
7.12	COMPOSIÇÃO 4		Fornecimento e instalação de Luminaria Linear Led de 36W sobrepor de 120cm	un	12,00	1,00	92,35	1.108,20	
7.13	11115/ORSE		Fornecimento e assentamento de peças de eucalipto tratado, d=13 a 16cm	m	28,00	1,00	75,06	2.101,68	
TOTAL GERAL DO LOTE ÚNICO (em algarismo e por extenso)									R\$ 156.965,36

Observação: As licitantes deverão apresentar **APENAS** o Valor proposto do Fator "K", o qual não poderá ser superior a 1,00 (um vírgula zero), conter duas casas decimais e deverá ser utilizada a NBR 5891:1977 para futura obtenção dos valores unitários e dos valores totais.

OBSERVAÇÃO₂: **NÃO SERÁ NECESSÁRIA APRESENTAÇÃO DA PLANILHA QUE COMPÕE O ANEXO II – TERMO DE REFERENCIA DO EDITAL, ASSIM COMO CRONOGRAMA FÍSICO FINANCEIRO, NA ABERTURA DE ENVELOPES DE PREÇOS (A).**

Observação: A empresa considerada Vencedora do Certame fica obrigada a apresentar, quando convocada, Planilha de Preços e Cronograma Físico Financeiro que compõe o **Anexo II – Termo de Referência** do Edital com o valor do **fator "K"** aplicado como constante em todos os itens, em que deverão estar incluídas, além do fornecimento de material, mão-de-obra e equipamentos necessários para a execução dos serviços objeto do presente Edital.

Observação: A planilha de preço deverá ser feita, baseando-se neste Termo de Referência.

Local e data.

PROponente:

DADOS DA PROPONENTE:

Nome:

Endereço Completo/Telefone/fax/ e-mail:

Razão Social

MEMORIAL DESCRITIVO

PROPRIETÁRIO: Prefeitura Municipal de Mata de São João

OBJETO: Contratação de empresa especializada de engenharia para construção de quatro abrigos de ônibus com teto verde.

ENDEREÇO: Avenida do Farol, Praia do Forte - Mata de São João/BA

ESPECIFICAÇÕES:

DISPOSIÇÕES PRELIMINARES:

- Nestas especificações, deve ficar perfeitamente entendido que todos os materiais ou equipamentos têm que atender as características de boa qualidade, ficando a critério da Fiscalização a aprovação, assim como, nos casos de dúvidas na interpretação das peças gráficas, projeto etc., deverá ser sempre consultado a fiscalização.
- Ficará a cargo das empreiteiras as instalações provisórias e definitivas de água, luz, esgoto, telefone e o transporte dentro e fora do canteiro de serviços visando atender as necessidades da obra.
- A Empreiteira deverá manter no escritório da obra, em lugar de fácil acesso à fiscalização, um "Diário de Obras", onde deverão ser registrados todos os acontecimentos da obra. O diário de obras deve ser composto de fotos para que possa ser visto a evolução da obra.
- A Empreiteira deverá informar pôr escrito à SECRETARIA DE OBRAS E SERVIÇOS PÚBLICOS - SEOSP, nome do engenheiro responsável pela obra, devidamente registrado no CREA-BA
- Além da placa da empreiteira, exigida pelo CREA, a Empreiteira deve colocar em local visível, placa indicativa de acordo com modelo fornecido pela SEOSP.
- Toda Ordem de Serviço, Intimação ou Reclamação será feita pôr escrito, devendo a empreiteira dar pronto atendimento às mesmas.
- A medição da obra deve ser entregue juntamente com o registro de fotos, que mostre a evolução da obra neste período.
- No início da execução da obra deve ser entregue a ART de execução da obra devidamente paga e regulamentada perante o CREA-BA.

01. PLACA DA OBRA:

Além da placa da empreiteira, exigida pelo CREA, a Empreiteira deve colocar em local visível, placa indicativa de acordo com modelo fornecido pela SEOSP.

A placa da obra deverá ter dimensões de 2,00m x 2,50m, com formato e inscrições de acordo com o modelo fornecido pela SEOSP. Será executado em chapa galvanizada nº 22 e já fornecida com pintura em esmalte sintético. Terá sustentação em fechais de madeira 7,0 x 7,0 cm, na altura estabelecida pelas normas. As inscrições deverão ter todas as informações básicas sobre a obra.

2.0 CONCRETO ARMADO

A Execução e materiais componentes das estruturas de concreto armado fck= 15mpa, deverão obedecer às especificações da ABNT, especialmente às normas NB02/60 e EB-3/67.

O Grau de controle de qualidade dos concretos deve estar de acordo com as normas da ABNT, especialmente a norma NB1/60, artigos 89 e 92, e deve ser montado até o final da obra.

O Concreto deverá ser misturado mecanicamente, de preferência em betoneira de eixo vertical, que possibilite maior uniformidade e rapidez na mistura.

O Adensamento será feito através de vibradores de imersão.

São considerados como elementos constantes da estrutura de elevação em concreto armado, pilares, vigas, lajes, vigas, baldrame e calhas.

A Água, o cimento e os agregados deverão obedecer às normas da ABNT e às especificações da EB-1 e EB-4.

A Estrutura de elevação deverá ser toda em concreto aparente, apresentando coloração uniforme, textura homogênea, superfícies sem ondulações, orifícios, pedras ou ferros visíveis.

As formas para as estruturas em concreto aparente deverão ser de madeira aparelhada ou de madeira compensada laminada, com revestimento plástico "Tego-film" em ambas as faces.

As formas e escoramentos apresentarão resistência suficiente para não se deformarem sensivelmente sob a ação das cargas e das variações de temperatura e umidade.

As armaduras das estruturas em concreto aparente serão recobertas com camadas de cimento ou com filme de polietileno, protegendo-as da ação atmosférica no período entre sua colocação na forma e o lançamento do concreto.

As barras e os fios de aço destinados às armaduras para concreto armado obedecerão ao disposto na NBR-7480/82 (EB-3/80).

3.0 PEÇAS EM MADEIRA DE LEI

As peças serão em madeira de lei aparelhada tratada, onde deverá ficar alinhada e fixada de forma correta e em nenhuma hipótese será aceito madeiramento empenado.

4.0 PISOS

Será executado piso de concreto sobre a base ou lastro previamente limpo e umedecido fixam-se gabaritos, distantes 2 m a 3 m entre si, que devem ser usados como referência do nivelamento da superfície. Colocar as juntas de dilatação, que poderão ser de plástico, vidro ou outro material compatível formando quadrados. A argamassa de cimento e areia média ou grossa sem peneirar, no traço 1:4, é lançada sobre a base ou lastro, distribuído sobre a superfície, regularizado e nivelado com auxílio de régua metálica.

5.0 PINTURA

A pintura com verniz deverá se feita em superfícies da madeira limpas e lixadas, e deverão ser aplicados 03 (três) ou mais mãos. A fim de que, a superfície se apresente com textura uniforme, sem escorrimento, boa cobertura e sem pontos de descolamento.

As estruturas metálicas deverão ser pintadas com tinta esmaltada, limpas e lixadas devendo ser aplicada 02 (duas) ou mais demãos, caso seja necessário. A fim de que, a superfície se apresente com textura uniforme, sem escorrimento, boa cobertura e sem pontos de descolamento.

6.0 INSTALAÇÕES ELETRICAS

ENTRADA DE ENERGIA
ATERRAMENTO
ILUMINAÇÃO
TOMADAS
QUADRO DE DISTRIBUIÇÃO
ELETRODUTOS, LUVAS E CURVAS
CAIXAS
CONDUTORES
APARELHOS

7.0 COBERTURA

A estrutura do telhado deve ser executada com Trama de madeira tratada composta por terças para telhados de até 2 águas de primeira qualidade com travamentos suficientes para manter a estrutura rígida e esta deverá possuir pontos de ancoragem chumbada na estrutura de madeira. A estrutura deve ficar alinhada e em nenhuma hipótese será aceita madeiramento empenado formando “barrigas” no telhado.

Será fornecida e assentada uma lona plástica impermeabilizante seguida de uma manda geotextil em cima da chapa de OSB.

Uma porção de terra vegetal e vegetação variada em cima da cobertura de madeira e uma camada horizontal drenante de brita.

Tudo isso a fim de evitar a infiltração na estrutura de madeira.

8.0 BOTA-FORA

O transporte de material devera ser feito em carrinho de mão até o local adequado;

9 - ESQUADRIAS

9.1 De Ferro

9.1.1 Nos portões em chapa de aço e/ou em gradil de ferro os ângulos ou emendas soldadas deverão ser esmerilhadas ou limadas para que não apareçam as rebarbas e saliências de solda.

9.1.2 Os portões em gradil de ferro e/ou em chapa de aço deverão estar perfeitamente aprumados, alinhados e nivelados em relação ao eixo de giro vertical, de modo que, cada folha em posição semi-aberta fique totalmente parada indicando também, um bom funcionamento dos mancais (gonzos). Ver detalhes dos portões em gradil de ferro e em chapa de aço no projeto arquitetônico.

10 - VIDRAÇARIA

10.1 As vidraçarias obedecerá ao disposto nas normas da ABNT, especialmente às normas NBR-7199/82 e NBR-7210/82.

10.2 O vidro a ser utilizado é o vidro liso de 10mm incolor ou fumê apresentado em placas isentas de bolhas, rachaduras, empenos, defeitos de corte e outros.

10.3 As placas de vidro não deverão apresentar folga excessiva em relação ao quadro do encaixe. A placa deverá ser assentada em um leito de massa e em seguida executado os reforços de fixação e acabamento para que a massa apresente-se de forma seca, não deformável e isenta de fissuras. Caso a massa não apresente ganho de consistência após 20 dias, ela deverá ser substituída.

11.0 - SERVIÇOS FINAIS

No término da obra deverá ser feita uma limpeza geral, de modo que a obra fique em condições de imediata utilização. Para fins de recebimento dos serviços serão verificadas as condições dos pisos, vidros, revestimentos, etc. ficando a Contratada obrigada a efetuar os arremates eventualmente solicitados pela Fiscalização.

Todos os pisos deverão ser totalmente limpos, e todos os detritos que ficarem aderentes deverão ser removidos, sem danos às superfícies.

Durante a limpeza da obra deve-se ter o cuidado de vedar todos os ralos para que os detritos provenientes da limpeza não venham a obstruí-los posteriormente. Todos os metais, ferragens e louças deverão ficar totalmente limpas, tendo sido removido todo o material aderente até que se obtenham suas condições normais.

Deverá haver cuidado especial com a limpeza dos vidros, sobretudo junto às esquadrias, removendo-se os resíduos. Serão cuidadosamente limpos e varridos todos os acessos às áreas cobertas e descobertas do prédio e removido todo o entulho de obra existente. Na finalização dos serviços, a obra deverá ser entregue limpa e livre de entulhos e de restos de materiais. Deverá estar em perfeitas condições de uso, para que a Fiscalização efetue o recebimento provisório da mesma.

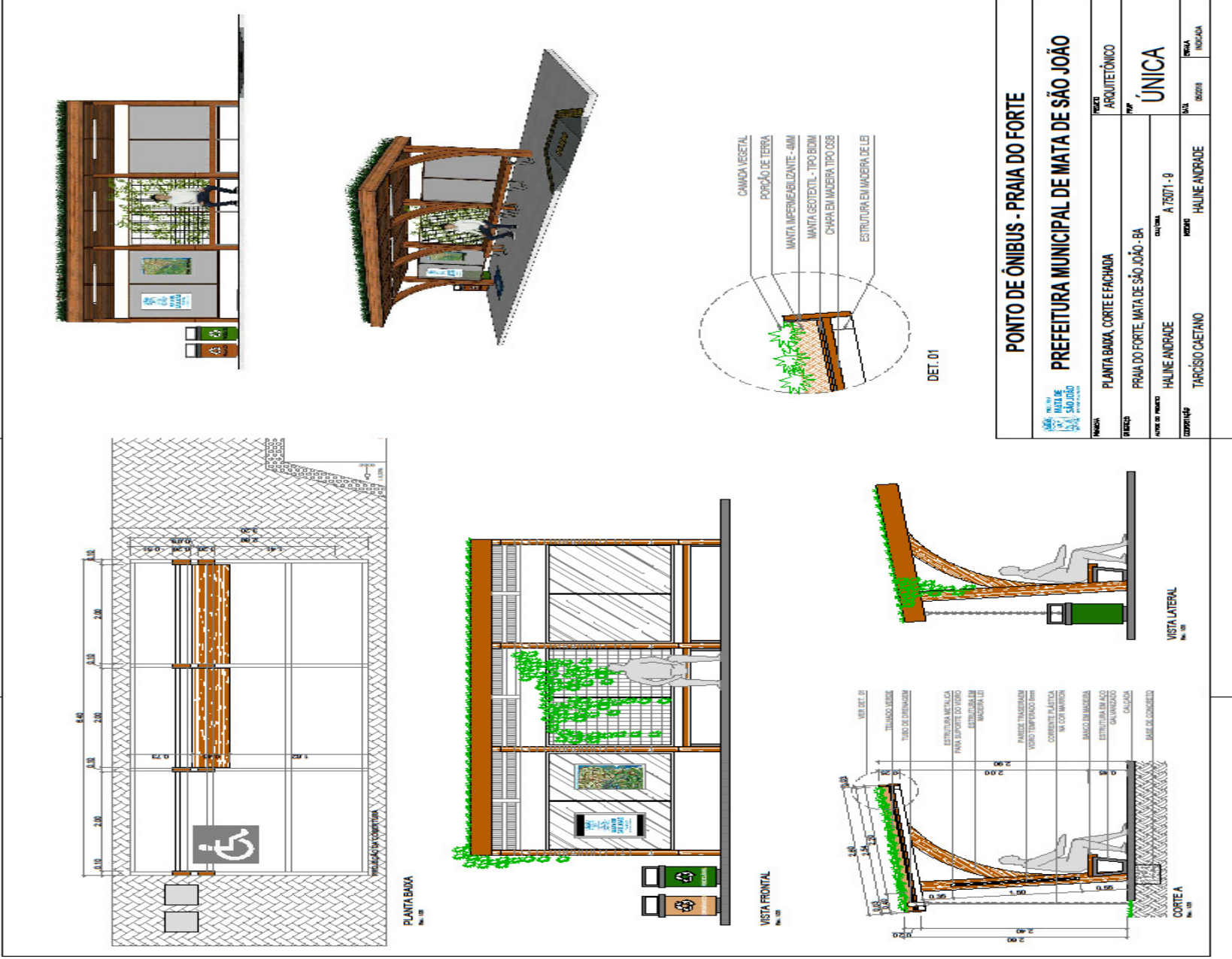

ANEXO III

TOMADA DE PREÇOS Nº. 34/2019

DECLARAÇÃO

Declaramos, em atendimento ao previsto do **item 9.10.8.** da **TOMADA DE PREÇOS N.º 34/2019**, que não possuímos em nosso quadro de pessoal empregado (s) com menos de 18 (dezoito) anos em trabalho noturno, perigoso ou insalubre e de 16 (dezesseis) anos em qualquer trabalho, salvo na condição de aprendiz, nos termos do inciso XXXIII do art. 7º da Constituição Federal de 1998 (Lei nº. 9.854/99).

Observação: Caso não possua aprendiz, a licitante deverá retirar a expressão SALVO NA CONDIÇÃO DE APRENDIZ da declaração.

Mata de São João, _____ de _____

Assinatura e carimbo
(representante legal)

Observações: Emitir em papel que identifique a licitante.
Declaração a ser emitida pela licitante.

ANEXO IV
TOMADA DE PREÇOS N.º 34/2019
MODELO DE ATESTADO DE VISITA TÉCNICA

OBJETO: Contratação de empresa especializada em engenharia para construção de 04 (quatro) abrigos de ônibus com teto verde, no Litoral do Município de Mata de São João/BA.

À
Comissão Permanente de Licitação da Prefeitura Municipal de Mata de São João
Mata de São João / BA

Sra. Presidente,

Atestamos para fins de participação no processo licitatório na modalidade **TOMADA DE PREÇOS N.º 34/2019**, que a Empresa _____, representada legalmente por Sr.(a) _____, portador(a) do CPF N.º _____, e RG N.º _____, abaixo firmado(a), visitou e vistoriou os locais onde serão prestados os serviços objeto deste Termo, tendo tomado conhecimento de todas as peculiaridades do local e condições estipuladas no Edital da **TOMADA DE PREÇOS N.º 34/2019**.

Mata de São João, _____ de _____ de 2019

Assinatura do(a) Representante da Secretaria de Obras e Serviços Públicos da Prefeitura Municipal de Mata de São João — SEOSP/PMSJ
Nome: _____
Matrícula Funcional N.º: _____

Assinatura do(a) Representante Legal da Empresa
Nome: _____
CPF: _____
RG: _____

ANEXO V

MINUTA DO CONTRATO

TOMADA DE PREÇOS N.º 34/2019

A **Prefeitura de Mata de São João**, pessoa jurídica de direito público interno, inscrita no CNPJ/MF sob o nº 13.805.528/0001-80, com sede à Rua Luiz Antônio Garcez, s/n, Centro, Mata de São João - Bahia, neste ato representado doravante denominado **CONTRATANTE**, e, do outro lado, a Empresa _____, pessoa jurídica de direito privado, inscrita no CNPJ/MF sob o nº _____/0001-____, estabelecida à Rua _____, nº _____, Edifício _____, no Município de _____, CEP: _____, através de seu Representante Legal, _____, portador de cédula de identidade nº _____, SSP/BA e CPF nº _____, denominando-se a partir de agora, simplesmente, **CONTRATADA**; firmam o presente Contrato, decorrente da homologação da licitação na modalidade de **TOMADA DE PREÇOS N.º 34/2019**, pelo Prefeito Municipal em _____/_____/_____; **Processo Administrativo nº. 13.284/2019**, sujeitando-se os contratantes à Lei Municipal de Licitações nº. 294/2006, à Lei Federal nº. 8.666/93 (com suas modificações), pela Lei Complementar nº. 123/06, Lei Federal nº. 11.598/07 e regulamentada supletivamente pela Lei Municipal nº. 456/10 e às seguintes cláusulas contratuais abaixo descritas.

CLÁUSULA PRIMEIRA – DO OBJETO

O objeto do presente Contratação de empresa especializada em engenharia para construção de 04 (quatro) abrigos de ônibus com teto verde, no Litoral do Município de Mata de São João/BA.

Parágrafo Único: O processo, normas, instruções, Edital, anexos e especificações, assim também a proposta da **CONTRATADA** constante na licitação modalidade **TOMADA DE PREÇOS N.º 34/2019**, passam a fazer parte integrante deste instrumento contratual independente de transcrições.

CLÁUSULA SEGUNDA – DO PRAZO

2.1. A **vigência** do presente Contrato será de **06 (seis) meses** a contar da data em que foi firmado.

2.2. O prazo de **execução** dos serviços, objeto do presente contrato, será de **03 (três) meses** a partir da **Ordem de Serviço** emitida.

CLÁUSULA TERCEIRA – DO REGIME DE EXECUÇÃO E DAS OBRIGAÇÕES DAS PARTES

3.1. O presente Contrato subordina-se ao **regime de execução por empreitada por preço unitário**, sendo dele decorrentes as seguintes obrigações:

A – da **CONTRATADA**:

- I. executar os serviços na forma ajustada;
- II. aceitar, nas mesmas condições contratuais, os acréscimos ou supressões que se fizerem necessários, até 25% (vinte e cinco por cento) do valor inicial atualizado do Contrato;
- III. manter durante toda a execução do Contrato, em compatibilidade com as obrigações por ele assumidas, todas as condições de habilitação e qualificação exigidas na licitação;
- IV. apresentar durante a execução do Contrato, se solicitado, documentos que comprovem estar cumprindo a legislação em vigor quanto às obrigações assumidas na presente licitação, em especial encargos sociais, trabalhistas, previdenciários, tributários, fiscais e comerciais;
- V. **CONTRATANTE** ou a terceiros, decorrentes de sua ação ou omissão, dolosa ou culposa, na execução do Contrato, independentemente de outras cominações contratuais ou legais a que estiver sujeita;
- VI. responsabilizar-se por todos e quaisquer ônus e encargos decorrentes da legislação fiscal (Federal, Estadual e Municipal), previdenciária, trabalhista e comercial, decorrentes da execução do presente Contrato;

a) Se houver ação trabalhista envolvendo os serviços prestados, a **CONTRATADA** adotará as providências necessárias no sentido de preservar a **CONTRATANTE** e de mantê-la a salvo de reivindicações, demandas, queixas ou

representações de qualquer natureza e, não o conseguindo, se houver condenação, reembolsará ao **CONTRATANTE** as importâncias que este tenha sido obrigada a pagar, dentro do prazo improrrogável de dez dias úteis a contar da data do efetivo pagamento

- VII. Comunicar, por escrito, ao **CONTRATANTE** qualquer dificuldade eventual que inviabilize a execução dos serviços, a fim de serem adotadas as providências cabíveis;
- VIII. Submeter à análise e aprovação da **CONTRATANTE** se necessária a alteração de qualquer integrante da Equipe Técnica indicada para a prestação do serviço e apresentada no processo licitatório, devendo ser observado que o substituto tenha acervo técnico equivalente ou superior ao do profissional anterior;
- IX. Não subcontratar, ceder ou transferir, no todo ou em parte, o objeto deste Contrato a terceiros;
- X. Arcar com todos os encargos de naturezas tributária, social, parafiscal, as obrigações trabalhistas e previdenciárias, vez que não haverá vínculo empregatício dos empregados da **CONTRATADA** com a **CONTRATANTE**;
- XI. Arcar com todas as obrigações estabelecidas na legislação de acidentes de trabalho quando forem vítimas os seus empregados no desempenho das suas tarefas, ainda que ocorrido nas dependências da **CONTRATANTE**;
- XII. A inadiplência da **CONTRATADA**, com referência aos encargos trabalhistas, fiscais e comerciais não transfere a responsabilidade por seu pagamento a **CONTRATANTE**, nem poderá onerar o objeto deste Contrato.
- XIII. Assumir todos os encargos de possível demanda trabalhista, civil ou penal relacionada a este Contrato, originariamente ou vinculados por prevenção, conexão ou continência.
- XIV. Arcar com despesas decorrentes de qualquer infração desde que praticada por seus empregados nas dependências da **CONTRATANTE**;
- XV. Atender, com presteza, as reclamações sobre a qualidade dos serviços executados, providenciando sua correção sem ônus para a **CONTRATANTE**;
- XVI. Manter os seus empregados sujeitos às normas disciplinares da **CONTRATANTE**, porém sem qualquer vínculo empregatício com esta;
- XVII. Assumir responsabilidade integral por todos os danos que possa causar a **CONTRATANTE** ou a terceiros, decorrentes de sua culpa ou dolo, na execução deste Contrato;
- XVIII. Responder por todos os danos e prejuízos, decorrentes das paralisações na execução deste Contrato, salvo, na ocorrência de caso fortuito ou de força maior, sem que haja culpa da **CONTRATADA**, desde que devidamente apurados na forma da legislação vigente e sejam comunicados ao **CONTRATANTE** no prazo máximo de até 2 (dois) dias da ocorrência.
- XIX. Apresentar **ART - Anotação de Responsabilidade Técnica** emitida pelo CREA/BA, referente ao objeto desta licitação, referente a projeto, execução, supervisão e fiscalização de obras e serviços de engenharia, com indicação do responsável pela elaboração de plantas, orçamento-base, especificações técnicas, composições de custos unitários, cronograma físico-financeiro, e outras peças técnicas em conformidade com a Súmula TCU 260;
- XX. Executar os serviços de acordo com os elementos que integram o Edital, a legislação pertinente e a proposta apresentada.
- XXI. Nos preços contratados estão inclusas todas as parcelas relativas aos custos da prestação dos serviços, transporte dos equipamentos, instalação, montagem, desmontagem, frete, seguro, taxas, combustível, impostos e demais encargos incidentes, incluindo também as despesas com alimentação, transporte e hospedagem dos funcionários não cabendo quaisquer reclamações posteriores; constituindo-se, portanto, na única remuneração devida pelo contratante para execução completa do contrato;
- XXII. No ato da assinatura do Contrato, o licitante Vencedor deverá apresentar os documentos, abaixo relacionados devidamente vigentes:
- prova de regularidade com a Fazenda Federal (Tributos e Dívida Ativa da União), Estadual e Municipal, sendo as duas últimas do domicílio ou sede do licitante;
 - prova de regularidade relativa ao Fundo de Garantia por Tempo de Serviço (FGTS), demonstrando situação regular no cumprimento dos encargos sociais instituídos por lei, através de apresentação do Certificado de Regularidade do FGTS - CRF; e
 - prova de Regularidade perante a Justiça do Trabalho mediante a apresentação da Certidão de Débitos Trabalhistas (CDT).

B - do **CONTRATANTE**:

- efetuar o pagamento ajustado;
 - fiscalizar a execução deste Contrato; e
 - dar à **CONTRATADA** as condições necessárias à regular execução do Contrato.
- IV - dar ciência à **CONTRATADA** de quaisquer modificações que venham a ocorrer neste Contrato.
- V - verificar e aceitar as Notas Fiscais/ Faturas emitidas pela **CONTRATADA**, recusando-as quando inexatas ou incorretas.

Parágrafo Único: É obrigação comum o cumprimento dos prazos avençados neste instrumento.

Parágrafo Único: É obrigação comum o cumprimento dos prazos avençados neste instrumento.

CLÁUSULA QUARTA – DO PREÇO

4.1. A **PMMSJ** pagará à Contratada, no **prazo máximo de até 30 (trinta) dias**, após aprovação das medições mensais, de acordo com os serviços efetivamente executados, com apresentação de **Relatório Fotográfico colorido**, contendo o “antes” e “depois”, e após o recebimento, conferência e aceite dos serviços executados, por meio de Ordem Bancária, e de acordo com as condições constantes da proposta, mediante a apresentação da Nota Fiscal/ Fatura correspondente, de acordo com as demais exigências administrativas em vigor, de acordo com as demais exigências administrativas em vigor, e também com a apresentação de:

- a) Comprovação de inscrição no Cadastro Nacional de Obras (CNO)
- b) Planilha de medição devidamente atestada pelo responsável técnico da **CONTRATADA**;
- c) Nota Fiscal contendo a discriminação do período de realização da despesa, número do contrato e número de medição;
- d) Cópia da Folha de Pagamento, já paga, do pessoal contratado da obra objeto do presente Edital;
- e) Certidões comprobatórias de regularidade fiscal (FGTS e Municipal)
- f) Cópias da Guia de Recolhimento do FGTS, da GFIP – Informações à Previdência Social e da Relação da GFIP, já pagas;

4.1.1. O **valor total** deste Contrato é de _____.

4.1.2. A conferência dos serviços executados se dará em conformidade com as medições mensais e deverão ter a aprovação da **Secretaria de Obras e Serviços Públicos SEOSP/PMSJ**.

4.1.3. A Ordem Bancária será emitida em nome da **CONTRATADA** para o **Banco** _____, **Agência nº.** _____, **Conta Corrente nº.** _____.

4.1.4. A **CONTRATANTE** antes de efetuar o pagamento poderá verificar a regularidade da **CONTRATADA** junto aos órgãos fazendários e trabalhista, a regularidade relativa a Débitos Trabalhistas, através da Certidão Negativa de Débitos Trabalhistas e a regularidade relativa ao Fundo de Garantia por Tempo de Serviço (FGTS), mediante consulta “on line”, cujos comprovantes serão anexados ao processo de pagamento.

4.1.5. O valor do Contrato poderá ser reajustado, através de acordo entre as partes, a cada 12 (doze) meses, a partir da data da proposta, tomando-se por base a variação do índice Geral de Preços - IGPM da Fundação Getúlio Vargas ou, na sua falta, de acordo com o índice que legalmente vier a lhe substituir.

CLÁUSULA QUINTA - DA DOTAÇÃO ORÇAMENTÁRIA

5.1. As despesas decorrentes deste instrumento de Contrato correrão por conta da Lei Orçamentária do Município de Mata de São João, à conta da seguinte programação financeira, respaldada na Lei N.º 728/2018.

ÓRGÃO/U.O	FUNÇÃO	SUBFUNÇÃO	PROGRAMA	PROJ/ATIV	DISCRIMINAÇÃO	NATURA DA DESPESA	FONTE
07.00 – SEOSP 07.07 – SEOSP	15	451	0003	1012	Construção, Ampliação e Requalificação de Equip. Públicos	4.4.90.51.00	00 42

CLÁUSULA SEXTA – DA RESCISÃO CONTRATUAL e DA ALTERAÇÃO CONTRATUAL

6.1. Este Contrato poderá ser rescindido nas seguintes hipóteses:

- I - o não cumprimento de cláusulas contratuais, especificações e prazos;
- II - o cumprimento irregular de cláusulas contratuais, especificações e prazos;
- III - a lentidão do seu cumprimento, levando a Administração a comprovar a impossibilidade da conclusão dos serviços, nos prazos estipulados;
- IV - o atraso injustificado no início dos serviços solicitados;
- V - a paralisação dos serviços, sem justa causa e prévia comunicação à Administração;
- VI - o desatendimento das determinações regulares da autoridade designada para acompanhar e fiscalizar a sua execução, assim como as de seus superiores;
- VII - o cometimento reiterado de faltas na sua execução, anotadas na forma do § 1º do art. 67 desta Lei;
- VIII - a decretação de falência ou a instauração de insolvência civil;
- IX - a dissolução da sociedade;
- X - a alteração social ou a modificação da finalidade ou da estrutura da empresa, que prejudique a execução do Contrato;
- XI - razões de interesse público, de alta relevância e amplo conhecimento, justificadas e determinadas pela máxima autoridade da esfera administrativa a que está subordinado o contratante e exaradas no processo administrativo a que se refere o Contrato;

§ 1º Os casos de rescisão contratual serão formalmente motivados nos autos do processo, assegurado o contraditório e a ampla defesa.

§ 2º. Poderá a **CONTRATANTE**, por meio de comunicação escrita e fundamentada da autoridade competente, com antecedência mínima de 15 (quinze) dias, rescindir unilateralmente ou amigavelmente, este instrumento, desde que haja conveniência administrativa e relevante interesse público, com fulcro no art. 79, §§ 1º e 2º, da Lei Federal n.º 8.666/93.

6.2. Este Contrato poderá ser alterado, com as devidas justificativas, nos termos do artigo 65 da lei 8666/93.

6.3. No caso de rescisão deste Contrato, a **CONTRATADA** receberá apenas o pagamento dos serviços já realizadas e aprovadas pelo **CONTRATANTE**.

CLÁUSULA SÉTIMA - DAS SANÇÕES ADMINISTRATIVAS

7.1. Sem prejuízo das sanções previstas no art. 87 da Lei Federal n.º 8.666/93, o licitante adjudicatário ficará sujeito às seguintes penalidades:

7.1.1. no caso de recusa injustificada do adjudicatário em executar os serviços, dentro do prazo estipulado, caracterizará inexecução total do objeto, sujeitando ao pagamento de multa compensatória, limitada a 15% (quinze por cento) do valor total do pedido;

7.1.2. multa de mora de 0,3% (três décimos por cento) por dia de atraso, a contar da data fixada para o início ou conclusão dos serviços, calculada sobre o valor total do pedido;

7.1.3. A PMSJ poderá reter o pagamento enquanto perdurarem quaisquer pendências junto à PMSJ.

7.2. As multas aplicadas serão deduzidas do valor total do Contrato ou parcela de pagamento relativa ao evento em atraso, independentemente de notificação ou aviso.

7.3. Não será aplicada multa se, comprovadamente, o atraso na execução dos serviços advir de caso fortuito ou motivo de força maior.

7.4. Para fins de aplicação das sanções previstas nesta cláusula, será garantido ao licitante o direito ao contraditório e à ampla defesa.

7.5. Independentemente das multas aqui previstas, a PMMSJ poderá, garantida a prévia defesa, aplicar à **CONTRATADA** as seguintes sanções:

7.5.1. Advertência;

7.5.2. Suspensão temporária de participação em licitação e impedimento de contratar com a Administração Pública, por prazo não superior a 2 (dois) anos;

7.5.3. Declaração de inidoneidade para licitar ou contratar com a Administração Pública nos termos do Art. 87, IV, da Lei Federal nº 8.666/93.

CLÁUSULA OITAVA - DA FISCALIZAÇÃO

8.1. No curso da execução deste instrumento, caberá ao **CONTRATANTE**, o direito de fiscalizar a fiel observância das disposições contratuais, sem prejuízo da fiscalização exercida pela **CONTRATADA**.

§ 1º. A fiscalização e o acompanhamento do Contrato ficarão a cargo do (a) Assessor Técnico da Secretaria de Obras e Serviços Públicos e Coordenador de Manutenção de Prédios Públicos e o **Gerenciamento** será feito pelo (a) Coordenador (a) de Engenharia e Obras e Coordenador de Planejamento e Projetos

§ 2º. A fiscalização exercida pelo **CONTRATANTE** não implica em co-responsabilidade sua ou do responsável pelo acompanhamento do Contrato, não excluindo nem reduzindo a responsabilidade da **CONTRATADA**, inclusive por danos que possam ser causados ao **CONTRATANTE** ou a terceiros, por qualquer irregularidade decorrente de culpa ou dolo da **CONTRATADA** na execução do Contrato.

CLÁUSULA NONA – DAS GARANTIAS DE EXECUÇÃO

9.1. Em garantia da fiel e efetiva execução dos trabalhos contratados, a **CONTRATADA** prestou caução, sob a modalidade de no valor de R\$ (.....) correspondente a **5% (cinco por cento) do valor do Contrato**, conforme art. 56, § 1º, da Lei 8.666/93 e a Guia de Recolhimento de número, efetivada em data de, que integra o presente instrumento.

Parágrafo Único - Durante a execução dos trabalhos, a **CONTRATADA** reforçará a caução acima referida de modo a perfazer, permanentemente, um total correspondente a 5% (cinco por cento) do valor faturado a preços iniciais e reajustamentos, se os houver.

9.2. Caberá a **CONTRATADA** optar por uma das seguintes **modalidades** de garantia, previstas no art. 31, III, da Lei n.º 8.666/93: caução em dinheiro, seguro garantia, título de dívida pública e fiança bancária.

9.2.1. No caso de opção pelo Título da Dívida Pública, este deverá estar acompanhado de laudo de **Avaliação da Secretaria do Tesouro Nacional**, no qual esta informará sobre a exequibilidade, taxa de atualização, valor, prazo e condições de resgate, cujos **originais** deverão ser entregues a **CONTRATANTE** para ficar sob a sua guarda até a o momento legal da sua devolução.

9.2.2. A garantia de execução, independente de qual seja a modalidade escolhida pela **CONTRATADA**, deverá ser apresentada no **original e ser entregue** à **CONTRATANTE** ficando sob a guarda da mesma até o momento próprio da devolução.

9.2.3. Caso a modalidade escolhida pela **CONTRATADA** seja a **caução em dinheiro**, esta deve ser realizada na conta Caução da **Prefeitura Municipal de Mata de São João**, n.º **6663-X, agência nº. 1094-4, Banco do Brasil S/A**, procedendo para com o **comprovante original da transação** de acordo com o indicado no item 9.2.2.

9.3. A garantia prestada somente será **devolvida**, mediante **requerimento** do interessado, após a execução do Contrato, ou seja, quando cumpridas todas as cláusulas contratuais, conforme autoriza o artigo 56, parágrafo 4º da Lei 8666/93.

CLAUSULA DÉCIMA - DO FORO

10.1. Para todas as questões oriundas do presente Contrato, será competente o foro da Comarca de Mata de São João, Estado da Bahia, com exclusão de qualquer outro, por mais privilegiado que seja.

E por assim estarem de acordo, ajustados e contratados, após lido e achado conforme, as partes a seguir, firmam o presente Contrato em 06 (seis) vias de igual teor e forma, para um só efeito, na presença das 2 (duas) testemunhas abaixo-assinadas, para que produza todos os efeitos legais e resultantes de direito.

Mata de São João, ____ de _____ de 2019

CONTRATANTE

CONTRATADA

TESTEMUNHAS:

Nome:
CPF.:

Nome:
CPF.: