

## EDITAL DE LICITAÇÃO

### TOMADA DE PREÇOS N.º 39/2019

**I – MODALIDADE: TOMADA DE PREÇOS N.º 39/2019**

**II – PROCESSO ADMINISTRATIVO N.º 15.805/2019**

**III - REGÊNCIA LEGAL:** Lei Federal n.º. 8.666/93, Lei Municipal de Licitações 294/2006, Lei Complementar n.º. 123/06, Lei Federal n.º. 11.598/07 e regulamentada supletivamente pela Lei Municipal n.º. 456/10.

**IV - TIPO DE LICITAÇÃO e REGIME DE EXECUÇÃO: Menor Preço Global / Execução indireta por empreitada por preço unitário.**

**V - OBJETO:** Contratação de empresa especializada em engenharia para construção de Estação de transbordo de resíduos sólidos, localizado no Município de Mata de São João/BA.

**VI - RECEBIMENTO E ABERTURA DOS ENVELOPES:**

**DATA:** 21 de novembro de 2019

**CREDCIAMENTO:** 08h30min às 08h59min.

**INÍCIO DA SESSÃO:** 09h00min

**LOCAL:** na Sede da Prefeitura do Município – Sala de Reunião 06/COMPEL, localizada na Rua Luiz Antônio Garcez, n.º 140, Centro, Mata de São João-Ba.

**6.1.** Se no dia supracitado não houver expediente, o recebimento e o início da abertura dos envelopes referentes a este EDITAL serão realizados no primeiro dia útil de funcionamento da Prefeitura Municipal de Mata de São João que se seguir.

### VII - OBJETO

**7.1.** Contratação de empresa especializada em engenharia para construção de Estação de transbordo de resíduos sólidos, localizado no Município de Mata de São João/BA, conforme especificações constantes no Anexo II.

### VIII - CONDIÇÕES DE PARTICIPAÇÃO NA LICITAÇÃO

**8.1.** Serão admitidas nesta licitação as empresas portadoras de CERTIFICADO DE REGISTRO CADASTRAL - CRC, expedido pela Secretaria da Administração do Governo do Estado da Bahia/SAEB, que as capacite para a execução dos serviços que constituem o objeto desta licitação e que satisfaçam, integralmente, as suas condições e de seus anexos **OU** aquelas empresas que atendam a todas as condições exigidas para cadastramento emitidas até o terceiro dia anterior à data do recebimento das propostas, observada a necessária qualificação.

**8.2.** Não será admitida a participação:

**8.2.1.** conjunta de empresas controladoras, controladas, coligadas ou subsidiárias integrais entre si, ou que, independentemente, credenciem um mesmo representante;

**8.2.2.** de mais de um representante de cada empresa, durante o certame, o qual deverá comparecer munido de credencial, bem como a representação de qualquer pessoa física ou jurídica, de mais de uma empresa licitante;

**8.2.3.** empresas inidôneas ou suspensas por qualquer órgão ou entidade governamental, ou que estejam concordata ou com falência decretada ou requerida;

**8.2.4.** empresas que não tenham cumprido, integralmente, contratos firmados ou que, embora ainda vigente, se encontrem inadimplentes com qualquer das obrigações assumidas, quer com esta Prefeitura, quer com outros órgãos e entidades públicas;

**8.2.5.** pessoas físicas;

**8.2.6.** empresas que possuam restrições quanto à capacidade técnica ou operativa, personalidade e capacidade jurídica, idoneidade financeira e regularidade fiscal;

**8.2.7.** empresas estrangeiras que não funcionem no País;

- 8.2.8.** empresas que possuam participação direta ou indireta de sócios, diretores ou responsáveis técnicos que tenham vínculo empregatício com esta Prefeitura.
- 8.3.9.** empresas que tenham participação na elaboração do **projeto básico ou executivo** do objeto licitado, na forma do art. 9º da Lei nº 8.666/93.
- 8.3.10.** Não serão permitidos consórcios para a execução do objeto deste Edital.
- 8.4.** Uma vez terminada a fase de credenciamento, não será permitida a participação de licitantes retardatários, salvo se os presentes concordarem, expressamente e em unanimidade, devendo essa circunstância ser consignada na Ata da Sessão.
- 8.5.** A qualquer tempo, antes da data limite para apresentação das propostas, poderá a COMISSÃO, se necessário, modificar o Edital, hipótese em que deverá proceder a divulgação de novo AVISO, na imprensa escrita, com restituição de todos os prazos exigidos por Lei, exceto quando, INQUESTIONAVELMENTE, as alterações não afetarem a formulação das propostas.

#### **IX - APRESENTAÇÃO DA DOCUMENTAÇÃO E DA PROPOSTA DE PREÇOS**

- 9.1.** Os elementos que compõem a DOCUMENTAÇÃO e PROPOSTA COMERCIAL, devidamente ordenados, por índice, numerados e encadernados, serão apresentados em 02 (dois) invólucros distintos e lacrados, os quais deverão conter na parte frontal:

**Prefeitura Municipal de Mata de São João**

**TOMADA DE PREÇOS N.º 39/2019**

**Objeto:** Contratação de empresa especializada em engenharia para construção de Estação de transbordo de resíduos sólidos, localizado no Município de Mata de São João/BA.

**Nome e Endereço do licitante:**

**Identificação dos Envelopes:**

**- ENVELOPE A - PROPOSTA DE PREÇOS**

**- ENVELOPE B – HABILITAÇÃO**

- 9.2.** Não será admitido encaminhamento de proposta via fax, via postal ou similar.
- 9.2.2.** A colocação de elementos de **um envelope em outro** acarretará a desclassificação ou inabilitação da proponente.
- 9.2.3. As propostas deverão ser elaboradas com atendimento rigoroso das instruções contidas neste Edital e em seus anexos;**
- 9.2.4.** Os documentos solicitados deverão ser apresentados em original ou cópias autenticadas por tabelião ou por Servidor da Prefeitura Municipal de Mata de São João.
- 9.2.5. Para que os documentos dos licitantes sejam autenticados por servidor da Prefeitura, será necessário o comparecimento do interessado ao Setor de Licitação, munido de originais e cópias, até o último dia útil anterior à realização da Sessão de Abertura conforme o TÓPICO VI - RECEBIMENTO E ABERTURA DOS ENVELOPES;**
- 9.2.6.** As cópias dos documentos emitidos, através da Internet, **NÃO** necessitarão estar autenticadas, tendo em vista que a validade de tais documentos está condicionada à verificação da autenticidade nos respectivos sites; ficando os licitantes advertidos que, no caso de apresentação de documentos falsificados, a Administração levará a situação ao conhecimento do Ministério Público, para que este órgão tome as providências cabíveis.
- 9.3. INSTRUÇÕES PARA ELABORAÇÃO DA PROPOSTA DE PREÇOS**
- 9.3.1.** O preço será CIF, portanto, livre de impostos, taxas, contribuições, fretes, seguros ou quaisquer outras despesas;
- 9.3.1.1. Apresentar CD-R,** contendo proposta de preço, com indicação dos preços unitários, Cronograma Físico-Financeiro, e o BDI detalhado. Estando as planilhas **completamente destravadas, sem senhas de acesso.**
- 9.3.1.2. As planilhas deverão ser apresentadas com arredondamento de 2 (duas) casas decimais utilizando a fórmula “ARRED”, tanto no preço unitário quanto no preço total;**
- 9.3.13.** A apresentação dos valores unitários e totais não deverá ultrapassar os valores ofertados da planilha orçamentária do edital.

**9.3.2.** Na formulação da proposta de preços, a licitante deverá considerar **todas as despesas** e custos com os trabalhos a serem executadas, tais como: mão-de-obra, salários, encargos sociais para-fiscais, trabalhistas, seguros, transportes, tributos, despesas diretas e indiretas, taxas e contribuições relacionadas com o seu cumprimento. A PMSJ não admitirá qualquer alegação posterior que vise ao ressarcimento de despesas ou custos não considerados nos preços ofertados, ressalvadas as hipóteses de criação ou majoração de tributos ou encargos sociais e trabalhistas.

**9.3.3.** Ficando comprovado, durante a execução do Contrato, que a **CONTRATADA** acresceu indevidamente a seus preços valores correspondentes a quaisquer tributos não incidentes sobre a execução dos serviços contratados, tais valores serão imediatamente excluídos, com o reembolso dos valores corrigidos porventura pagos à **CONTRATADA**.

**9.3.4. As LICITANTES deverão apresentar Planilha de Preços Geral, com preço em moeda nacional com aceitação de dois dígitos após a casa decimal.**

**9.3.5. As LICITANTES deverão apresentar** preço unitário do item cotado, em algarismo, e o valor total, em algarismo e por extenso, prevalecendo o valor unitário caso haja divergência entre ele e o valor total; e, havendo divergência entre os valores expressos em algarismos e por extenso, deve prevalecer o valor por extenso;

**9.3.6. As LICITANTES deverão apresentar Cronograma Físico-Financeiro detalhado em 04 (quatro) meses, não podendo ser a última parcela inferior a 20% (vinte por cento) do valor total global da proposta.**

**9.3.7** Não será admitida proposta final da empresa vencedora que apresente preços global ou unitários, simbólicos, irrisórios ou de valor zero.

**9.3.8.** Ficando comprovado, durante a execução do Contrato, que a **CONTRATADA** acresceu indevidamente a seus preços valores correspondentes a quaisquer tributos não incidentes sobre a execução dos serviços contratados, tais valores serão imediatamente excluídos, com o reembolso dos valores corrigidos porventura pagos à **CONTRATADA**.

**9.3.9.** Os serviços objeto da presente licitação deverão ser concluídos em regime **Integral** no prazo máximo de **04 (quatro) meses**, a partir da **Ordem de Serviço** expedida.

**9.3.9.1.** O prazo de execução dos serviços poderá ser prorrogado, caso ocorra alguma das hipóteses previstas no §1º do art. 57, observando-se o disposto no seu § 2 da Lei Federal nº. 8.666/93.

**9.3.10.** Os serviços objeto da presente licitação deverão ser prestados, em regime **Integral**, na Sede e Litoral do Município de Mata de São João/BA.

#### **9.4. CONTEÚDO DO “ENVELOPE A - PROPOSTA DE PREÇOS”.**

**9.4.1.** A Proposta Comercial formulada e os documentos que a instruírem quando for o caso, será apresentada obedecendo aos seguintes requisitos:

**9.4.1.1** em uma via, impressa preferencialmente em papel timbrado da empresa licitante (exceto documentos emitidos por terceiros que sejam a ela anexados, quando couber), rubricada em todas as suas páginas e assinada na última, sob carimbo, pelo Representante Legal, sem emendas, rasuras, borrões, acréscimos ou entrelinhas, redigida em língua portuguesa, salvo expressões técnicas de uso corrente em outra língua.

**9.4.1.2. preço em moeda nacional com aceitação de dois dígitos após a casa decimal;**

**9.4.1.3.** apresentar Planilha de Preços, conforme definido no **ANEXO II – Termo de Referência**, tudo de acordo com as orientações contidas no mencionado **ANEXO II** deste instrumento. O preço unitário em algarismo, o preço total do item em algarismo e o preço global do objeto em algarismo e por extenso, prevalecendo o valor unitário caso haja divergência entre ele e o valor total; e, havendo divergência entre os valores expressos em algarismos e por extenso, deve prevalecer o valor por extenso.

**9.4.1.4.** conter **declaração** que nos preços propostos estão incluídas todas as parcelas relativas aos custos da prestação dos serviços, transporte, instalação, frete, seguro, taxas, combustível, impostos e demais encargos incidentes, incluindo também as despesas com alimentação, transporte e hospedagem dos funcionários da empresa, não cabendo quaisquer reclamações posteriores; constituindo-se, portanto, na única remuneração devida pelo contratante para execução completa do contrato.

**9.4.1.5.** conter **oferta** firme e precisa, sem alternativas de preço ou qualquer outra condição que induza o julgamento a ter mais de um resultado;

**9.4.1.6.** validade não inferior a **60 (sessenta) dias corridos**, a contar da data de sua apresentação.

- 9.4.1.7.** conter **declaração**, indicando o(s) nome(s), cargo ou função, número(s) do CPF e da Identidade (indicar o órgão emissor) e endereço do(s) representante(s) da empresa que assinará (ão) o Contrato, na forma estabelecida no Contrato Social ou Estatuto da proponente.
- 9.4.1.8.** conter **declaração** informando **Instituição Financeira (Banco), número da Agência e número da Conta Corrente**, cuja titularidade seja da empresa licitante, onde deverão ser efetuados os pagamentos, caso venha a ser Vencedora da Licitação.
- 9.4.1.9.** Não será aceita cobrança posterior de qualquer tributo ou asselhado adicional, salvo se alterado ou criado após a data de abertura desta licitação e que venha expressamente a incidir sobre o objeto desta licitação, na forma da Lei.
- 9.4.1.10.** Quaisquer tributos, custos e despesas diretos ou indiretos incorretamente cotados ou omitidos da Proposta de Preço serão considerados como inclusos nos preços, não sendo considerados pleitos de acréscimos, a esse ou qualquer título, devendo, os serviços respectivos serem executados sem quaisquer ônus adicionais para a Prefeitura Municipal de Mata de São João.
- 9.4.1.11.** A apresentação da proposta comercial **implica** na aceitação plena e total das condições deste Edital, sujeitando o licitante às sanções previstas no art. 87 da Lei Federal nº 8.666/93.
- 9.5.** Todos os dados constantes da proposta **são** de inteira responsabilidade do proponente, não podendo arguir omissões, enganos e erros, para alterar posteriormente o valor global da proposta.
- 9.6.** Não serão aceitas Propostas de Preços contendo emendas, rasuras, entrelinhas ou que ofereçam vantagens **não** previstas neste Edital, nem preço ou vantagem baseada nas ofertas dos demais licitantes.
- 9.7.** A aceitação da proposta será feita para o **menor preço global**, observando-se a exequibilidade dos preços propostos.
- 9.8.** Não será admitida proposta que apresente preços global ou unitários, simbólicos, irrisórios ou de valor zero.
- 9.9.** Serão **desclassificadas** as propostas que:
- 9.9.1.** Não atendam às exigências do Edital e seus anexos;
- 9.9.2.** Contiverem emendas, borrões ou rasuras;
- 9.9.3.** Apresentarem proposta alternativa.
- 9.9.4.** propostas com valor global superior ao limite estabelecido ou com preços manifestamente inexequíveis, assim considerados aqueles que não venham a ter demonstrada sua viabilidade através de documentação que comprove que os custos dos insumos são coerentes com os de mercado e que os coeficientes de produtividade são compatíveis com a execução do objeto do contrato, condições estas necessariamente especificadas no ato convocatório da licitação.
- 9.9.6** Para os efeitos do disposto no inciso II, art. 48 da Lei Federal nº 8.666/93, consideram-se manifestamente inexequíveis, no caso de licitações de menor preço para obras e serviços de engenharia, as propostas cujos valores sejam inferiores a 70% (setenta por cento) do menor dos seguintes valores:
- a)** média aritmética dos valores das propostas superiores a 50% (cinquenta por cento) do valor orçado pela administração, ou
- b)** valor orçado pela administração.
- 9.10. CONTEÚDO DO “ENVELOPE B - HABILITAÇÃO”** - A documentação relativa à habilitação, deverá ser apresentado em 1 (uma) via e consistirá em:
- 9.10.1.** Quanto à **HABILITAÇÃO JURÍDICA E REGULARIDADE FISCAL:**
- 9.10.1.1.** Certificado de Registro Cadastral - CRC expedido pela Secretaria de Administração do Estado da Bahia (SAEB), dentro do período de validade do mesmo.
- 9.10.1.1.1.** A empresa que não tiver CRC - Certificado de Registro Cadastral deverá apresentar no envelope de habilitação os documentos necessários para o referido cadastramento, observada a necessária qualificação, perante o Setor Cadastral da Secretaria de Administração do Estado da Bahia (SAEB), conforme a Relação de Documentos apresentada por aquele Órgão.
- 9.10.1.1.2.** Conter **declaração** emitida pelo licitante da **inexistência de fato superveniente** à expedição do CRC e à expedição dos documentos necessários e comprobatórios referentes à habilitação jurídica e

regularidade fiscal, que o inabilite a participar da Licitação.

**9.10.1.2. Ato constitutivo, Estatuto ou Contrato Social Consolidados**, em vigor devidamente registrado no Órgão Competente, em se tratando de sociedades comerciais e, no caso de sociedade por ações acompanhado de documentos de eleição de seus administradores.

**9.10.1.3.** Inscrição do ato constitutivo, no caso de Sociedades Cívis, acompanhada de prova de diretoria em exercício;

**9.10.1.4.** Prova de regularidade para com as Fazendas Federal, Estadual e Municipal da Sede do licitante, na forma da Lei.

**9.10.1.4.1.** A prova de regularidade para com a Fazenda Federal deverá incluir, obrigatoriamente, a CERTIDÃO DA DÍVIDA ATIVA DA UNIÃO, fornecida pela Procuradoria da Fazenda Nacional competente;

**9.10.4.3.** Prova de regularidade do empregador, mediante apresentação do Certificado de Regularidade de FGTS – CRF.

**9.10.4.4.** Prova de Regularidade perante a Justiça do Trabalho mediante a apresentação da Certidão de Débitos Trabalhistas (CDT).

**9.10.4.5.** Com referência à comprovação de Regularidade Fiscal, serão observadas as determinações constantes na Lei Complementar Federal Nº. 123/06 e na Lei Municipal Nº. 456/10.

**9.10.4.6.** Prova de inscrição no Cadastro Nacional de Pessoa Jurídica (CNPJ).

**9.10.2.** Quanto à qualificação **TÉCNICA**:

**9.10.2.1.** Comprovação de aptidão técnica, para desempenho de atividade pertinente e compatível com o objeto da licitação, através de atestados fornecidos por pessoas jurídicas de direito público ou privado, em nome da Empresa e/ou em nome dos seus responsáveis técnicos indicados pela empresa, devidamente registrados no Conselho Regional de Engenharia, Arquitetura e Agronomia - CREA. Não serão considerados atestados de capacidade técnica os emitidos por pessoas jurídicas integrantes do mesmo grupo comercial, industrial ou de qualquer atividade econômica de que faça parte a proponente;

**9.10.2.1.1.** Em atendimento ao disposto no § 3º, art. 30 da Lei Federal nº 8.666/93 será sempre admitida a comprovação de aptidão através de certidões ou atestados de serviços similares de complexidade tecnológica e operacional equivalente ou superior.

**9.10.2.1.1.1.** O **atestado** deverá ser apresentado com o **reconhecimento da firma** de quem o emitir, salvo os documentos públicos, conforme o Art. 19, II da Constituição Federal.

**9.10.2.2.** Certidão de Registro da empresa no Conselho Regional de Engenharia, Arquitetura e Agronomia – CREA da região da sede da empresa, devidamente atualizado, contendo os dados cadastrais atuais, comprovando sua regularidade perante o referido Conselho no Ato da Assinatura Contratual;

**9.10.2.3. Declaração** informando quem será o **responsável técnico pelos serviços**:

**9.10.2.3.1.** Caso, os responsável(eis) técnico(s) pelos serviços seja(m) o(s) responsável(eis) técnico(s) da empresa, o seu nome deve constar na Certidão solicitada no item **9.10.2.2**.

**9.10.2.3.2.** Caso o(s) responsável(eis) técnico(s) pelos serviços não seja(m) o(s) responsável(eis) técnico(s) da empresa, deverá a licitante **declarar e comprovar** qual o seu vínculo com o(s) responsável(eis) técnico(s) e apresentar a sua Certidão de Registro no CREA devidamente atualizada, contendo os dados cadastrais atuais, comprovando sua regularidade perante o referido Conselho no Ato da Assinatura Contratual;

**9.10.2.3.3.** Anexar **declaração** individual dos profissionais indicados no item 9.10.2.3., autorizando sua inclusão como profissional integrante da Equipe Técnica responsável pela prestação dos serviços licitados e que irá participar na execução dos trabalhos, inclusive quando o responsável técnico compõe o Contrato Social da empresa ou se também é o Representante Legal da Licitante.

**9.10.2.3.4.** Entrega da **cópia do documento comprobatório da Visita Técnica** emitidos pela **SEOSP/PMSJ**, de acordo com **ANEXO V**, que a licitante tomou conhecimento de todas as informações e das condições para o cumprimento das obrigações da Licitação, fornecidas pela **SEOSP/PMSJ** ou **Declaração do Representante da empresa de que possui pleno conhecimento do objeto**.

**9.10.3.** quanto à qualificação **ECONÔMICO-FINANCEIRA**

**9.10.3.1.** Certidão de Falência e Concordata expedida pelo distribuidor da licitante, referente a Filial ou Matriz, emitida em até 90 (noventa) dias anteriores a data de realização desta licitação, devendo ser observada sempre a sua vigência.

**9.10.3.2.** Balanço Patrimonial e demonstrações contábeis do **último exercício social já exigíveis e apresentados na forma da lei**, que comprovem a boa situação financeira da empresa, vedada a substituição por balancetes ou balanços provisórios, podendo ser atualizados por índices oficiais quando encerrados há mais de 3 (três) meses da data de apresentação da proposta;

**9.10.3.2.1.** Os licitantes, independente de porte, atividade ou forma de tributação, deverão apresentar **“notas explicativas”** quando das demonstrações contábeis, conforme Resoluções CFC N.º 1.185/09 – NBC TG 26, N.º 1.255/09 – NBC TG 1000, 4.º do Art. 176 da Lei N.º 6.404/76.

**9.10.3.3.** A boa situação financeira de todas as licitantes será avaliada pelos Índices de Liquidez Geral (LG), Solvência Geral (SG) e Liquidez Corrente (LC), iguais ou maiores que 1 (um), resultantes da aplicação das fórmulas abaixo, com os valores extraídos de seu Balanço Patrimonial:

**LG** = Ativo Circulante + Realizável A Longo Prazo

Passivo Circulante + Exigível A Longo Prazo

**SG** = Ativo Total

Passivo Circulante + Exigível A Longo Prazo

**LC** = Ativo Circulante

Passivo Circulante

**9.10.3.4.** A licitante com menos de um ano de existência, que ainda não tenha Balanço, deverá apresentar demonstrações contábeis envolvendo seus direitos, obrigações e patrimônio líquido relativos ao período de sua existência, avaliados através da obtenção de Índice de Solvência maior ou igual a um (> ou = a 1), conforme fórmula a seguir indicada:

$$S = \frac{\text{Ativo Total}}{\text{Passivo Exigível Total}}$$

**9.10.4.** Os índices de que tratam os itens **9.10.3.3.** e **9.10.3.4.**, serão calculados pela licitante e confirmados pelo responsável por sua contabilidade, mediante sua assinatura e a indicação do seu nome e do número de registro no Conselho Regional de Contabilidade, através da Declaração de Habilitação do Profissional - DHP.

**9.10.5.** Documento comprobatório de garantia de participação na licitação de acordo com o previsto na Lei N.º 8.666/93, Art. 31, III, nas modalidades previstas no §1º do art. 56 da mencionada lei, no valor de **R\$ 5.272,29 (Cinco Mil Duzentos e Setenta e Dois Reais e Vinte e Nove Centavos)**

**9.10.6.** Caberá ao licitante optar por uma das seguintes **modalidades** de garantia, previstas no art. 31, III, da Lei n.º 8.666/93: caução em dinheiro, seguro garantia, título de dívida pública e fiança bancária.

**9.10.6.1** No caso de opção pelo Título da Dívida Pública, este deverá estar acompanhado de laudo de **Avaliação da Secretaria do Tesouro Nacional**, no qual esta informará sobre a exequibilidade, taxa de atualização, valor, prazo e condições de resgate, cujos **originais** deverão ser entregues no Envelope B - HABILITAÇÃO ficando sob a sua guarda até o momento próprio da devolução.

**9.10.6.2.** A garantia de participação, independente de qual seja a modalidade escolhida pelo licitante, deverá ser apresentada na documentação de qualificação econômico-financeira (**ENVELOPE B – HABILITAÇÃO**), ficando sob a guarda da COMPEL até o momento próprio da devolução, conforme o **Item 8.2.**

**9.10.6.3.** Caso a modalidade escolhida pelo licitante seja a **caução em dinheiro**, esta deve ser realizada na conta Caução da **Prefeitura Municipal de Mata de São João, n.º 6663-X, agência n.º 1094-4, Banco do Brasil S/A**, procedendo para com o **comprovante original da transação**, o qual deverá constar a Razão Social da Empresa, de acordo com o indicado no **item 9.10.6.2.**

**9.10.7.** A garantia de participação poderá ser **levantada** da seguinte forma:

a) pelo licitante inabilitado: declarando oficialmente estar de acordo com o resultado e desistindo do prazo de Recurso ou após encerramento da fase de habilitação;

- b) pelo licitante não vencedor: a partir da homologação do resultado final da licitação;
- c) pelo licitante vencedor: após a assinatura do Contrato.

**9.10.8. Declaração** de inexistência em seu quadro de pessoal de menores de quatorze a dezoito anos, na forma do disposto no inciso XXXIII, do art. 7º da Constituição Federal, na forma do modelo constante do **Anexo III** deste Edital.

**9.10.9.** Apresentação de **declaração** formal e expressa do Licitante devidamente assinada por um de seus responsáveis, informando que:

- a) aceita as condições estipuladas neste Edital;
- b) executará os serviços de acordo com as diretrizes e normas técnicas adotadas pela Prefeitura Municipal de Mata de São João;
- c) obedecerá às ordens expedidas pela Prefeitura Municipal de Mata de São João, durante a execução dos serviços;
- d) entre seus diretores, gerentes, sócios e demais profissionais não figuram servidores ou dirigentes de órgão ou entidade da Prefeitura Municipal de Mata de São João.

#### **OBSERVAÇÕES IMPORTANTES**

- 1) Sob pena de inabilitação, os documentos apresentados deverão estar em nome da licitante, indicando o número do CNPJ e endereço, respectivos:
  - 1.1. Se a licitante for a matriz, todos os documentos deverão estar em nome da matriz; ou
  - 1.2. Se a licitante for a filial, todos os documentos deverão estar em nome da filial, exceto aqueles documentos que, pela própria natureza, comprovadamente, forem emitidos somente em nome da matriz.
- 9.10.10.** As cópias dos documentos emitidos através da Internet não necessitarão estar autenticadas, tendo em vista que a validade de tais documentos está condicionada à verificação da autenticidade nos respectivos sites, ficando os licitantes advertidos que, no caso de apresentação de documentos falsificados, a Administração levará a situação ao conhecimento do Ministério Público, para que este órgão tome as providências cabíveis.
- 9.10.11.** Não serão aceitos “protocolos de entrega” ou “solicitação de documento” em substituição aos documentos requeridos no presente Edital e seus Anexos;

#### **X - PROCEDIMENTOS E JULGAMENTO DESTA LICITAÇÃO**

**10.1. CASO OPTE pela Visita Técnica a licitante deverá comparecer através de Representante da Empresa, munido dos seguintes documentos:**

- 1) **Declaração que o autorize participar da Visita Técnica e**
- 2) **COPIA simples do documento de identificação com foto**

**10.1.1. Visita Técnica:** A visita caso seja optada, deverá ser agendada previamente junto a Secretaria de Obras e Serviços Públicos, por meio eletrônico, qual seja, [visitatecnica.pmsi@gmail.com](mailto:visitatecnica.pmsi@gmail.com) ou através do telefone (71) 3635-1310, Ramais: 703 / 802 / (71) 99957-6816

**10.1.1.1.** No final da **Visita Técnica** deverá entrar em contato com a SEOSP para recebimento do **Atestado de Visita Técnica**, conforme **Anexo V** deste Edital, o qual deverá ser apresentado no Envelope B – Habilitação.

**10.2.** O Representante Legal da Licitante indicado conforme o Item 10.1., deverá comparecer em veículo próprio ou da empresa, para acompanhar o Representante da Secretaria de Obras e Serviços Públicos do Município.

**10.3.** Após a saída para realização da **Visita Técnica**, não será permitida a participação de retardatários, salvo, na condição de acompanhantes.

**10.4.** No horário, data e local estabelecidos no **Tópico VI** deste Edital, as licitantes deverão comparecer, através de representantes legalmente constituídos, sendo exigida a apresentação de provas documentais do seu Credenciamento.

**10.4.1.** Os proponentes deverão se apresentar para credenciamento junto à Comissão por um representante

devidamente munido de documento que o credencie a participar desta Sessão Pública, qual seja, **procuração pública, procuração particular ou carta de credenciamento**, acompanhado cópia autenticada do documento de identificação com foto.

**10.4.1.1.** Caso seja apresentada **carta de credenciamento** ou **procuração particular**, será necessário o reconhecimento da firma do subscritor, que deverá ter poderes para outorgá-la.

**10.4.2.** A **procuração particular** ou **carta de credenciamento** de que trata o item anterior deverá ser apresentada em conjunto com a **cópia autenticada do Estatuto ou Contrato Social Consolidados** devidamente registrados no Órgão Competente.

**10.4.3.** Cada licitante far-se-á representar por seu titular ou mandatário constituído e somente estes serão admitidos a intervir nas fases do procedimento licitatório, respondendo, assim, para todos os efeitos, pelo representado.

**10.4.4.** Nos casos em que a empresa estiver representada por sócio, proprietário, dirigente ou assemelhado da empresa proponente, o mesmo deverá apresentar **cópia autenticada do respectivo Estatuto ou Contrato Social Consolidados**, devidamente registrados no Órgão Competente, no qual estejam expressos seus poderes para exercer direitos e assumir obrigações em decorrência de tal investidura, acompanhado cópia autenticada do documento de identificação com foto.

**10.4.5.** Nos casos em que as empresas licitantes estiverem enquadradas como **Microempresa – ME, Empresa de Pequeno Porte –EPP ou Micro Empreendedor Individual –MEI**, deverão apresentar **declaração** conforme o exemplificado no **ANEXO I - Modelo de Enquadramento como Microempresa, Empresa de Pequeno Porte ou Micro Empreendedor Individual, acompanhada** de documento comprobatório referente ao enquadramento de acordo com a determinação legal.

**10.4.6.** Após o encerramento da fase de credenciamento, não será permitida a participação de retardatários, salvo, na condição de ouvintes.

**10.5.** Somente o representante legal da licitante interessada (dirigente ou credenciado) poderá manifestar-se e requerer registros em Ata, desde que presente à sessão.

**10.6.** Na Sessão Pública, será aberto primeiro o **Envelope A**, contendo a Proposta Comercial, de acordo com o procedimento estabelecido no artigo 15 da Lei Municipal de Licitações nº. 294/2006. A COMPEL verificará a conformidade e compatibilidade de cada proposta com os requisitos estabelecidos neste edital.

**10.6.1.** Nas situações em que as propostas apresentadas pelas microempresas e empresas de pequeno porte sejam iguais ou até 10% (dez por cento) superior à proposta mais bem classificada será utilizado critério de desempate, conforme Lei Complementar N.º 123/2006 e alterações posteriores, devendo proceder-se-á da seguinte forma:

**10.6.1.1** A microempresa ou empresa de pequeno porte mais bem classificada deverá apresentar nova proposta no prazo máximo de 01 (um) dia útil após Resultado das Propostas Comerciais, sob pena de preclusão dos direitos que lhes são concedidos pela Legislação específica.

**10.6.1.1.1.** **O prazo a que se refere o item anterior poderá ser alterado em razão de interposições de Recursos, os quais serão devidamente comunicados pela Presidente da Comissão de Licitações do Município, sendo considerado para atendimento do item 10.2.1 novo prazo máximo de 01 (um) dia útil após Resultado do Recurso.**

**10.6.1.2.** No caso de equivalência dos valores apresentados pelas microempresas e empresas de pequeno porte que se encontrem nos intervalos percentuais em relação às propostas apresentadas sejam iguais ou até 10% (dez por cento), será realizado sorteio entre elas para que se identifique aquela que primeiro poderá apresentar melhor oferta.

**10.6.2.** Após o julgamento e classificação das propostas, a COMPEL procederá a abertura do **Envelope B**, contendo a documentação relativa à habilitação dos concorrentes classificados.

**10.6.3.** Após o julgamento e classificação das Propostas, a COMPEL procederá a abertura dos ENVELOPES B, contendo a documentação relativa à Habilitação das concorrentes classificadas, caso as empresas desclassificadas, se houver, abram mão do prazo recursal devidamente registrado em Ata.

**10.6.4.** A COMPEL deliberará sobre a habilitação dos três primeiros classificados.

**10.7.** Esta licitação será processada e julgada com observância ao disposto nos artigos 43, 44, 45 e 48 da Lei Federal nº. 8.666/93, sendo considerada Vencedora a licitante que apresentar o menor preço global, obtido pelo somatório de todos os preços unitários dos serviços objeto desta licitação, conforme o **Anexo II – Termo**



**de Referência**, onde consta a Planilha para Estimativa dos Preços Unitários e Global.

**10.8.** A análise da Comissão a respeito dos elementos de cada envelope será efetuada, a critério exclusivo da mesma, na Sessão Pública de Abertura ou em reunião reservada da Comissão, sendo, neste caso, determinado o dia e a hora da próxima Sessão Pública, quando será anunciado o julgamento da Comissão ou publicando o resultado na Imprensa Oficial ou por qualquer outro meio que permita a comprovação inequívoca do recebimento da comunicação pelas licitantes.

**10.9.** Poderá a COMPEL solicitar aos licitantes esclarecimentos, informações e dados adicionais necessários ao julgamento das propostas. As respostas não poderão implicar em modificações das condições originalmente propostas e deverão ser prestadas sempre por escrito, no prazo estabelecido pela COMPEL, sob pena de desclassificação.

**10.10.** Serão desclassificadas as propostas que não atenderem às condições deste Edital, seus anexos e as propostas manifestamente inexequíveis, nos termos do art. 48 da Lei 8.666/93.

**10.11.** Em igualdade de condições, como critério de desempate, serão aplicadas as regras impostas pelo art. 45, §2º da Lei 8.666/93.

**10.12.** Em caso de sorteio, será o mesmo lavrado em ata específica, devendo haver convocação de todos os licitantes, através de ofício fac-símile ou publicação no Diário Oficial, caso não se processe na própria sessão de abertura dos envelopes de preços.

**10.13.** A critério da COMPEL, todas as decisões referentes a esta licitação poderão ser divulgadas conforme a seguir, ressalvadas aquelas cuja publicação no Diário Oficial for obrigatória:

- a) nas reuniões de abertura de envelopes.
- b) no Diário Oficial.
- c) por qualquer outro meio que permita a comprovação inequívoca do recebimento da comunicação pelas licitantes.

## XI - CONTRATADAÇÃO

**11.1.** A Prefeitura Municipal de Mata de São João providenciará por sua conta a publicação do extrato do Contrato celebrado, no prazo de até 20 (vinte) dias da data de sua assinatura, não podendo ultrapassar o 5º dia útil do mês subsequente ao da sua assinatura.

**11.2.** O licitante vencedor terá o prazo de **72 (setenta e duas) horas**, a contar do recebimento da convocação da Prefeitura Municipal de Mata de São João, para assinar o Contrato, sob pena de decair do direito à contratação, sem prejuízo das sanções previstas no art. 81 da Lei Federal nº. 8.666/93.

**11.2.1.** Para que ocorra a assinatura do Contrato em conformidade com o determinado na legislação específica, o licitante Vencedor deverá apresentar os documentos, abaixo relacionados devidamente vigentes:

- a) prova de regularidade com a Fazenda Federal (Tributos e Dívida Ativa da União), Estadual e Municipal, sendo as duas últimas do domicílio ou sede do licitante;
- b) prova de regularidade relativa ao Fundo de Garantia por Tempo de Serviço (FGTS), demonstrando situação regular no cumprimento dos encargos sociais instituídos por lei, através de apresentação do Certificado de Regularidade do FGTS - CRF; e
- c) prova de Regularidade perante a Justiça do Trabalho mediante a apresentação da Certidão de Débitos Trabalhistas (CDT).

**11.2.2.** Quando o adjudicatário não comparecer no prazo estabelecido no item anterior, a PMSJ poderá convocar os licitantes remanescentes, na forma prevista no § 2º do art. 64 da Lei 8.666/93.

**11.3.** O Contrato, decorrente da presente licitação, a ser assinado com o licitante Vencedor terá prazo de vigência de **06 (seis) meses** a contar da data que for firmado.

**11.4.** Este Edital, seus Anexos, a proposta da **CONTRATADA** serão parte integrante do Contrato, independente de transcrição.

**11.5.** O Contrato firmado com a PMSJ não poderá ser objeto de cessão ou transferência sem sua autorização expressa, por escrito, sob pena de aplicação de sanção, inclusive rescisão.

**11.6.** O Contrato decorrente desta licitação poderá ser alterado, com as devidas justificativas, nos casos previstos no art. 65 da Lei 8.666/93.

**11.7. A CONTRATADA** obriga-se a:

- a) Concluir a execução dos serviços, objeto deste Edital, de acordo com as especificações, condições e prazos estabelecidos neste Edital e anexos.

- b) Arcar com quaisquer compromissos assumidos com terceiros, ainda que vinculados à execução deste Contrato, isentando a PMSJ de qualquer responsabilidade;
- c) Comunicar, por escrito, a PMSJ qualquer dificuldade eventual que inviabilize a execução dos serviços, a fim de serem adotadas as providências cabíveis em tempo hábil;
- d) Cumprir todas as leis e posturas federais, estaduais e municipais pertinentes ao objeto deste Edital;
- e) Não sub-contratar, ceder ou transferir, no todo ou em parte, o Contrato;
- f) Responder por todos os danos e prejuízos decorrentes de paralisações na execução dos serviços, salvo, a ocorrência de caso fortuito ou de força maior, sem que haja culpa da **CONTRATADA**, desde que devidamente apurados na forma da legislação vigente e sejam comunicados à PMSJ, no prazo máximo de até 2 (dois) dias da ocorrência;
- g) Arcar com todos os encargos de natureza tributária, social e para-fiscal e as obrigações trabalhistas e previdenciárias, vez que não haverá vínculo empregatício dos empregados da **CONTRATADA** com a PMSJ, conforme estabelece o artigo 71 da Lei 8666/93;
- h) Arcar com todas as obrigações estabelecidas na legislação de acidentes de trabalho quando forem vítimas os seus empregados no desempenho das suas tarefas, ainda que ocorrido nas dependências da PMSJ;
- i) Arcar com as despesas decorrentes de quaisquer infrações, seja qual for, praticada por seus empregados nas dependências da PMSJ.
- j) Manter, durante toda a vigência do Contrato, em compatibilidade com as obrigações por ela assumidas, todas as condições de habilitação e qualificação exigidas na licitação, devendo comunicar, imediatamente, a PMSJ, qualquer alteração que possa comprometer a manutenção do Contrato.
- k) Apresentar à Contratante, semestralmente e ao final do Contrato, cópias da Relação de Empregados registrados no CNO, com referência aos serviços, objeto do mencionado Contrato, assim como as Rescisões Empregatícias ocorridas no mesmo período.
- l) Ficará responsável pelos danos causados diretamente à Administração ou a terceiros, decorrentes de sua culpa ou dolo na execução do Contrato, não excluindo ou reduzindo essa responsabilidade a fiscalização ou o acompanhamento pelo órgão interessado.
- m) Apresentar no prazo máximo de 30 dias a **ART - Anotação de Responsabilidade Técnica** emitida pelo CREA/BA, referente ao objeto desta licitação, referente a projeto, execução, supervisão e fiscalização de obras e serviços de engenharia, com indicação do responsável pela elaboração de plantas, orçamento-base, especificações técnicas, composições de custos unitários, e outras peças técnicas em conformidade com a Súmula TCU 260;

## XII - PAGAMENTO E DOTAÇÃO ORÇAMENTÁRIA

- 12.1. A PMSJ pagará à **CONTRATADA**, no prazo máximo de 30 (trinta) dias, de acordo com os serviços efetivamente executados, após aprovação das medições mensais, apresentando **Relatório Fotográfico colorido**, contendo o “antes” e “depois” após o recebimento, conferência e aceite dos referidos serviços, por meio de Ordem Bancária, mediante a apresentação da Nota Fiscal/Fatura correspondente, de acordo com as demais exigências administrativas em vigor, e também com a apresentação de:
- a) Comprovação de inscrição no Cadastro Nacional de Obras (CNO)
- b) Planilha de medição devidamente atestada pelo responsável técnico da **CONTRATADA**;
- c) Nota Fiscal contendo a discriminação do período de realização da despesa, número do contrato e número de medição;
- d) Cópia da Folha de Pagamento, já paga, do pessoal contratado da obra objeto do presente Edital;
- e) Certidões comprobatórias de regularidade fiscal (FGTS e Municipal)
- f) Cópias da Guia de Recolhimento do FGTS, da GFIP – Informações à Previdência Social e da Relação da GFIP, já pagas;
- 12.1.1. A conferência dos serviços executados se dará em conformidade com as medições mensais e deverão ter a aprovação da **Secretaria de Obras e Serviços Públicos - SEOSP/PMSJ**.
- 12.2. Os pagamentos indicados no item anterior somente serão liberados, mediante apresentação da Nota Fiscal/Fatura, emitida em nome da Prefeitura Municipal de Mata de São João.
- 12.3. O valor do Contrato poderá ser reajustado, através de acordo entre as partes, a cada 12 (doze) meses, a partir da data da proposta, tomando-se por base a variação do índice Geral de Preços - IGPM da Fundação Getúlio Vargas ou, na sua falta, de acordo com o índice que legalmente vier a lhe substituir.

12.4. Havendo erro na Nota Fiscal/Fatura ou descumprimento das condições pactuadas, no todo ou em parte, a tramitação da Nota Fiscal/Fatura será suspensa para que a **CONTRATADA** tome as providências necessárias à sua correção. Passará a ser considerado, para efeito de pagamento, a data de reapresentação do documento em questão, corrigido e atestado.

12.5. As despesas com a contratação para execução dos serviços, objeto desta licitação correrão à conta da seguinte programação financeira, respaldada na Lei N.º 728/2018:

ÓRGÃO/U.O	FUNÇÃO	SUBFUNÇÃO	PROGRAMA	PROJ/ATIV	DISCRIMINAÇÃO	NATURA DA DESPESA	FONTE
07.00 – SEOSP 07.07 - SEOSP	15	451	0003	1012	Construção, Ampliação e Requalificação de Equip. Públicos	4.4.90.51.00	00 42

12.6. A PMSJ poderá deduzir de qualquer pagamento, de pleno direito, os valores correspondentes a multas, indenizações ou outros ônus impostos por autoridades competentes, decorrentes de atraso na execução dos serviços ou pela inexecução das obrigações assumidas.

12.7. Nenhum pagamento realizado pela PMMSJ isenará a **CONTRATADA** das responsabilidades contratuais, nem implicará em aprovação definitiva dos serviços, total ou parcialmente.

### XIII - PRAZO E FISCALIZAÇÃO

13.1. Os serviços objeto da presente licitação deverão ser concluídos em regime **Integral** no prazo máximo de **04 (quatro) meses** a partir da **Ordem de Serviço** emitida.

13.1.1. O prazo de execução dos serviços poderá ser prorrogado, caso ocorra alguma das hipóteses previstas no § 1 do art. 57, observando-se o disposto no seu § 2 da Lei Federal n.º 8.666/93.

13.2. Os serviços objeto da presente licitação deverão ser prestados, em regime **Integral**, na Sede e Litoral do Município de Mata de São João/BA.

13.3. A fiscalização e o acompanhamento do Contrato ficarão a cargo do (a) Assessor Técnico da Secretaria de Obras e Serviços Públicos e Coordenador de Manutenção de Prédios Públicos e o **Gerenciamento** será feito pelo (a) Coordenador (a) de Engenharia e Obras e o Coordenador de Planejamento e Projetos.

13.4. Os serviços, de que trata o presente Edital, serão recebidas:

13.4.1. **provisoriamente**, pelos responsáveis por seu acompanhamento e fiscalização, mediante termo circunstanciado, assinado pelas partes em até 15 (quinze) dias da comunicação escrita do contratado, em 2 (duas) vias de igual teor, na forma do disposto na alínea “a” do inciso I do art. 73 da Lei Federal n.º 8.666/93;

13.4.2. **definitivamente**, pelos responsáveis por seu acompanhamento e fiscalização, após a certificação de que as obras foram executadas de acordo com o solicitado, em perfeita adequação com os termos contratuais, quando será lavrado Termo Circunstanciado, assinado pelas partes, em 2 (duas) vias de igual teor, na forma do disposto na alínea “b” do inciso I do art. 73 da Lei Federal n.º 8.666/93.

13.5. O recebimento provisório ou definitivo não exclui a **CONTRATADA** da responsabilidade civil pela solidez e segurança da obra, nem ético-profissional pela perfeita execução do Contrato.

13.6. A **CONTRATADA** é obrigada a reparar, corrigir, remover, reconstruir ou substituir, às suas expensas, no total ou em parte, o objeto do Contrato, em que se verificarem vícios, defeitos ou incorreções resultantes da execução ou de materiais empregados.

13.6.1. Constatando-se irregularidade ou verificando-se estar deficiente a execução das obras, a **CONTRATADA** será intimada para regularizar ou concluir as obras, nos termos do art. 69 da Lei 8.666/93.

### XIV - RECURSOS

14.1. Dos atos relativos a esta licitação cabem os Recursos previstos no **CAPÍTULO V** da Lei 8.666/93, tendo efeito suspensivo os relativos aos atos de habilitação, inabilitação e julgamento das propostas.

14.2. Não será admitida a interposição de Recursos via fax, por meio eletrônico, via postal ou similar.

14.3. O acolhimento do Recurso invalidará apenas os atos insuscetíveis de aproveitamento.

**14.4.** Não serão conhecidos os Recursos ou Pedidos de Esclarecimentos, vencidos os respectivos prazos legais.

**14.5.** Os pedidos de esclarecimentos, impugnações deverão ser protocolados através do email [esclarececompel@gmail.com](mailto:esclarececompel@gmail.com)

#### **XV - SANÇÕES/ INADIMPLEMENTO**

**15.1.** Sem prejuízo das sanções previstas no art. 87 da Lei Federal nº. 8.666/93, o licitante adjudicatário ficará sujeito às seguintes penalidades:

**15.1.1.** no caso de recusa injustificada do adjudicatário em realizar o objeto da licitação, dentro do prazo estipulado, caracterizará inexecução total do objeto, sujeitando ao pagamento de multa compensatória, limitada a 15% (quinze por cento) do valor total do pedido.

**15.1.2.** multa de mora de 0,3% (três décimos por cento) por dia de atraso, a contar da data fixada para o início ou conclusão dos serviços, calculada sobre o valor total do pedido.

**15.2.** As multas aplicadas serão deduzidas do valor total do Contrato ou da parcela de pagamento relativa ao evento em atraso, independentemente de notificação ou aviso.

**15.3.** Poderá a PMSJ reter o pagamento enquanto perdurarem quaisquer pendências junto à mesma.

**15.4.** Não será aplicada multa se, comprovadamente, o atraso na execução dos serviços advir de caso fortuito ou motivo de força maior.

**15.5.** Para fins de aplicação das sanções previstas neste capítulo, será garantido ao licitante o direito ao contraditório e à ampla defesa.

**15.6.** Independentemente das multas anteriormente previstas, a PMSJ poderá, garantida a prévia defesa, aplicar à **CONTRATADA** as seguintes sanções:

- a) Advertência.
- b) Suspensão temporária de participação em licitação e impedimento de contratar com a Administração Pública, por prazo não superior a 2 (dois) anos.
- c) Declaração de inidoneidade para licitar ou contratar com a Administração Pública, nos termos do Art. 87, IV, da Lei Federal nº. 8.666/93.

**15.7.** As penalidades aplicadas serão obrigatoriamente registradas no cadastro da Prefeitura, e no caso de suspensão de licitar, o licitante deverá ser descredenciado por igual período, sem prejuízo das multas previstas neste Edital e no Contrato e das demais cominações legais.

**15.8.** As importâncias devidas pela **CONTRATADA** serão cobradas através de processo de execução, ressalvada a cobrança direta, mediante retenção ou compensação de créditos, sempre que possível.

#### **XVI – IMPUGNAÇÃO DO EDITAL**

**16.1.** Eventuais impugnações ao Edital deverão ser dirigidas à Pregoeira e protocolizadas nos dias úteis, no horário de funcionamento normal da repartição, no **Sector de Protocolo**, localizado na sede da Prefeitura do Município – Setor de Atendimento, localizado na Rua Luiz Antônio Garcez, s/nº., Centro, Mata de São João/Bahia, observado o prazo previsto nos parágrafos 1º e 2º do artigo 41 da Lei Federal nº. 8.666/93, com as alterações posteriores.

**16.2.** Não serão admitidas, em nenhuma hipótese, as impugnações deste Edital via fax, por meio eletrônico, via postal ou similar.

**16.3.** Não será conhecida a impugnação do presente Edital, vencidos os respectivos prazos legais.

#### **XVII - DISPOSIÇÕES FINAIS**

**17.1.** Integram este Edital, para todos os efeitos de direito, os anexos relacionados no item

**17.2.** Decairá do direito de impugnar os termos deste Edital perante a PMMSJ, na forma da Lei, o licitante que os tendo aceitado sem objeção, venha a manifestar o seu inconformismo, após a abertura dos envelopes, hipótese em que tal manifestação não terá efeito de Recurso.

**17.3.** Acompanham este Edital os seguintes Anexos:

- I. MODELO DE DECLARAÇÃO DE ENQUADRAMENTO COMO MICROEMPRESA - ME OU EMPRESA DE PEQUENO PORTE - EPP
- II. TERMO DE REFERÊNCIA;

- CRONOGRAMA FÍSICO FINANCEIRO
- MEMORIAL DESCRITIVO
- PLANTA

- III. MODELO DE DECLARAÇÃO RELATIVA A TRABALHO DE MENORES;
- IV. MODELO DE ATESTADO DE VISITA TÉCNICA
- V. MINUTA DO CONTRATO.

**17.4.** Decairá do direito de impugnar os termos deste Edital, o licitante que não o fizer até o segundo dia útil que anteceder a abertura dos envelopes de habilitação.

**17.4.1.** A não apresentação de impugnação até a data estabelecida no item 16.4 implicará na tácita aceitação dos elementos fornecidos, não cabendo, sob nenhuma hipótese, direito a qualquer reivindicação posterior com base nas dúvidas suscitadas.

**17.4.2.** Os casos omissos no presente Edital serão resolvidos pela Comissão de Licitação.

**17.4.3.** Havendo qualquer dúvida da Comissão na análise da Qualificação Técnica, poderá a mesma solicitar um parecer técnico de profissional qualificado.

**17.4.4.** Após adjudicação, os Envelopes não reclamados ficarão à disposição das empresas licitantes por um período de até 30 (trinta) dias e após este prazo serão destruídos.

**17.5.** O Licitante interessado deverá comparecer na Prefeitura de Mata de São João com um **CD para gravar o Memorial Descritivo, Cronograma Físico-Financeiro, Projetos e a Planilha Orçamentária referentes à TOMADA DE PREÇOS N.º 39/2019**

**XVIII - MEMBROS DA COMISSÃO PERMANENTE DE LICITAÇÃO - Designadas pela Portaria nº 63/2019 de 04 de outubro de 2019.**

**19.1 Titulares:** Marceli Patrícia Pereira Rocha – Presidente da Comissão  
Lourenço Batista dos Santos  
Vivian Germano Moura

**19.1.1. Suplentes:** Karynne França Dórea  
Célia Bahia dos Santos  
Rita Verônica Teixeira dos Santos

## **20 – FORO**

O foro da Comarca de Mata de São João, Estado da Bahia será o único competente para dirimir e julgar todas e quaisquer dúvidas que possam vir a decorrer do presente, renunciando a qualquer outro, por mais privilegiado que possa vir a ser.

Mata de São João, 01 de novembro de 2019

**MARCELI PATRICIA PEREIRA ROCHA**

Presidente da COMPEL

ANEXO I

**MODELO DE DECLARAÇÃO DE ENQUADRAMENTO COMO MICROEMPRESA - ME OU EMPRESA DE PEQUENO PORTE - EPP**

**TOMADA DE PREÇOS N.º 39/2019**

À  
Comissão Permanente de Licitação da Prefeitura Municipal de Mata de São João  
Mata de São João / BA

Sra. Presidente,

A .....(Razão Social da empresa)....., CNPJ N.º....., localizada à.....  
**DECLARA**, para fins de participação na licitação **TOMADA DE PREÇOS N.º 39/2019**, promovida pela  
PREFEITURA MUNICIPAL DE MATA DE SÃO JOÃO, e sob as penas da lei, de que:

( ) está enquadrada como **MICROEMPRESA – ME**, conforme artigo 26, da Lei Municipal de MSJ n.º. 456 de 01/12/2010. Declara ainda que a empresa esteja excluída das vedações constantes do parágrafo 4º, do artigo 3º da Lei Complementar Federal n.º. 123/2006.

( ) está enquadrada como **EMPRESA DE PEQUENO PORTE – EPP**, conforme artigo 26, da Lei Municipal de MSJ n.º. 456 de 01/12/2010. Declara ainda que a empresa esteja excluída das vedações constantes do parágrafo 4º, do artigo 3º da Lei Complementar Federal n.º. 123/2006.

( ) está enquadrada como **MICROEMPREENDEDOR INDIVIDUAL – MEI**, conforme artigo 26, da Lei Municipal de MSJ n.º. 456 de 01/12/2010. Declara ainda que a empresa esteja excluída das vedações constantes do parágrafo 4º, do artigo 3º da Lei Complementar Federal n.º. 123/2006.

( ) não está enquadrada como **MICROEMPRESA – ME, EMPRESA DE PEQUENO PORTE – EPP** ou **MICROEMPREENDEDOR INDIVIDUAL – MEI**. Declara ainda ter conhecimento de que por esse motivo não será aplicado a esta empresa o tratamento exclusivo ou diferenciado concedido pela Lei Complementar Federal n.º. 123/2006.

Obs: Encartar obrigatoriamente documento comprobatório caso se enquadre como ME, EPP ou MEI.

Local de data,

(Identificação e assinatura do responsável pela empresa)

**ANEXO II**

**TOMADA DE PREÇOS N°: 39/2019**

**TERMO DE REFERÊNCIA**

**OBJETO:** Contratação de empresa especializada em engenharia para construção de Estação de transbordo de resíduos sólidos, localizado no Município de Mata de São João/BA.

LOTE ÚNICO							
ITEM	CÓDIGO SINAPI JULHO/2019 e ORSE de JULHO/2019	DESCRIÇÃO	UNID	QUANTIDADE	VALOR UNIT. C/ BDI	BDI = 29,79%	VALOR TOTAL
<b>1.0</b>		<b>SERVIÇOS PRELIMINARES</b>					
1.1	74209/001	Placa de obra em chapa de aco galvanizado (x2)	m <sup>2</sup>	12,00	355,25		4.263,00
1.2	04657/ORSE	Locação de contáiner - Escritório com banheiro - 6,20 x 2,20m	mês	3,00	668,42		2.005,26
				<b>SUBTOTAL</b>			<b>6.268,26</b>
<b>2.0</b>		<b>MOVIMENTO DE TERRA</b>					
2.1	79472	Regularizacao de superficies em terra com motoniveladora	m <sup>2</sup>	7.369,81	0,65		4.790,38
2.2	02523/ORSE	Aterro com areia, compactado mecanicamente, inclusive aquisição em depósito de material, exclusive transporte (m3)	m <sup>3</sup>	500,00	128,66		64.330,00
2.3	72888	Carga, manobras e descarga de solos com caminhao basculante 6 m3	m <sup>3</sup>	500,00	1,23		615,00
2.4	95875	Transporte com caminhão basculante de 10 m3, em via urbana pavimentada, dmt até 30 km (unidade: m3xkm). Af_12/2016 DMT = 13 Km	m <sup>3</sup> xkm	6.500,00	1,22		7.930,00
				<b>SUBTOTAL</b>			<b>77.665,38</b>
<b>3.0</b>		<b>PISO EM CONCRETO</b>					
3.1	68053	Fornecimento/instalacao lona plastica preta, para impermeabilizacao, espessura 150 micras	m <sup>2</sup>	550,00	6,41		3.525,50
3.2	09361 - ORSE	Fornecimento e instalação de tela aço soldada nervurada CA-60, Q-335, malha 15x15cm, ferro 8.0mm (5,37 kg/m2), painel 2,45x6,0m, Telcon ou similar	m <sup>2</sup>	1.220,00	44,25		53.985,00
3.3	92780	Armação de pilar ou viga de uma estrutura convencional de concreto armado em uma edificação térrea ou sobrado utilizando aço CA-50 de 16.0mm - montagem af 12/2016	kg	580,00	6,79		3.938,20

3.4	72916	Base de solo cimento 2% mistura em usina, compactação 100% proctor intermediário, exclusive escavação, carga e transporte do solo	m³	200,00	40,70	8.140,00
3.5	94967	Concreto fck = 40mpa, traço 1:1,6:1,9 (cimento/areia média/brita 1) - preparo mecânico com betoneira 400 l. af_07/2016	m³	51,00	529,58	27.008,58
3.6	94273	Assentamento de guia (meio-fio) em trecho reto, confeccionada em concreto pré-fabricado, dimensões 100x15x13x30 cm (comprimento x base inferior x base superior x altura), para vias urbanas (uso viário). af_06/2016	m	84,00	46,32	3.890,88
3.7	11622	Selante a base alcatrão e poliuretano para juntas horizontais	kg	10,00	81,70	817,00
<b>SUBTOTAL</b>						<b>101.305,16</b>
<b>4.0</b>		<b>CONTEÇÃO</b>				
4.1	93358	Escavação manual de valas. Af_03/2016	m3	35,00	65,02	2.275,70
4.2	72888	Carga, manobras e descarga de solos com caminhão basculante 6 m3	m³	122,62	1,23	150,82
4.3	72900	Transporte de entulho com caminhão basculante 6 m3.Rodovia Pavimentada, DMT 0,5 A 1,0 km	m3	122,62	6,35	778,64
4.4	73844	Muro de arrimo de alvenaria de pedra argamassada	m3	56,00	587,25	32.886,00
4.5	92265	Fabricação de fôrma para vigas, em chapa de madeira compensada resinada, e = 17 mm. af_12/2015	m²	8,00	76,69	613,52
4.6	92775	Armação de pilar ou viga de uma estrutura convencional de concreto armado em uma edificação térrea ou sobrado utilizando aço ca-60 de 5,0 mm - montagem. af_12/2015	kg	20,00	16,17	323,40
4.7	92777	Armação de pilar ou viga de uma estrutura convencional de concreto armado em uma edificação térrea ou sobrado utilizando aço CA-50 de 8,0 mm - montagem. Af_12/2015	kg	65,00	13,46	874,90
4.8	11619-ORSE	Concreto simples usinado fck=20mpa, bombeado, lançado e adensado em superestrutura	m³	1,60	396,66	634,66
<b>SUBTOTAL</b>						<b>38.537,64</b>
<b>5.0</b>		<b>COBERTURA</b>				
5.1	92775	Armação de pilar ou viga de uma estrutura convencional de concreto armado em uma edificação térrea ou sobrado utilizando aço ca-60 de 5,0 mm - montagem. af_12/2015	kg	10,00	16,17	161,70
5.2	92776	Armação de pilar ou viga de uma estrutura convencional de concreto armado em uma edificação térrea ou sobrado utilizando	kg	35,00	14,48	506,80



				aço CA-50 de 6,3mm - montagem af 12/2015					
5.3	92778		kg	Armação de pilar ou viga de uma estrutura convencional de concreto armado em uma edificação térrea ou sobrado utilizando aço CA-50 de 10,0mm - montagem af 12/2016	20,00	10,85	217,00		
5.4	94970		m³	Concreto fek = 20mpa, traço 1:2,7:3 (cimento/ areia média/ brita 1) - preparo mecânico com betoneira 600 l. Af_07/2016	4,30	388,85	1.672,06		
5.5	74156/003		m	Estaca broca de concreto, diâmetro de 20 cm, profundidade de até 3 m, escavação manual com trado concha, não armada. Fabricação, montagem e desmontagem de fôrma para bloco de coroamento, em chapa de madeira compensada resinada, e=17 mm, 4 utilizações. af_06/2017 (m2)	25,00	51,41	1.285,25		
5.6	96540		m²		6,00	115,97	695,82		
5.7	COTAÇÃO		und	Construção de cobertura metálica em arco, com 380m² de área	1,00	123.996,17	123.996,17		
<b>SUBTOTAL</b>									
<b>128.534,80</b>									
<b>6.0</b>				<b>ALVENARIA</b>					
6.1	94968		m³	Concreto magro para lastro, traço 1:4,5:4,5 (cimento/ areia média/ brita 1) - preparo mecânico com betoneira 600 l. af_07/2016	5,00	348,68	1.743,40		
6.2	87467		m²	Alvenaria de vedação de blocos vazados de concreto de 14x19x39cm (espessura 14cm) de paredes com área líquida maior ou igual a 6m² com vãos e argamassa de assentamento com preparo em betoneira. af_06/2014	24,00	67,88	1.629,12		
6.3	87894		m²	Chapisco aplicado em alvenaria (sem presença de vãos) e estruturas de concreto de fachada, com colher de pedreiro. argamassa traço 1:3 com preparo em betoneira 400l. af_06/2014	24,00	6,52	156,48		
6.4	87530		m²	Massa única, para recebimento de pintura, em argamassa traço 1:2:8, preparo manual, aplicada manualmente em faces internas de paredes, espessura de 20mm, com execução de taliscas. af_06/2014	24,00	37,47	899,28		
6.5	10023-ORSE		m²	Impermeabilização - Aplicação de 1 demão de primer para colagem de manta asfáltica (exclusive a manta asfáltica)	24,00	19,25	462,00		
6.6	4014		m²	Manta asfáltica elastomérica em poliéster 3 mm. Tipo III, classe B, acabamento PP (NBR	24,00	50,83	1.219,92		



2.4	09361 - ORSE	Fornecimento e instalação de tela aço soldada nervurada CA-60, Q-335, malha 15x15cm, ferro 8.0mm (5,37 kg/m2), painel 2,45x6,0m, Telcon ou similar	m <sup>2</sup>	394,00	44,25	17.434,50
<b>SUBTOTAL</b>						<b>34.162,72</b>
<b>3.0</b>	<b>ALVENARIA</b>					
3.1	94968	Concreto magro para lastro, traço 1:4:5:4:5 (cimento/ areia média/ brita 1) - preparo mecânico com betoneira 600 l. af_07/2016	m <sup>3</sup>	5,00	348,68	1.743,40
3.2	87467	Alvenaria de vedação de blocos vazados de concreto de 14x19x39cm (espessura 14cm) de paredes com área líquida maior ou igual a 6m <sup>2</sup> com vãos e argamassa de assentamento com preparo em betoneira. af_06/2014	m <sup>2</sup>	24,00	67,88	1.629,12
3.3	87894	Chapisco aplicado em alvenaria (sem presença de vãos) e estruturas de concreto de fachada, com colher de pedreiro. argamassa traço 1:3 com preparo em betoneira 400l. af_06/2014	m <sup>2</sup>	24,00	6,52	156,48
3.4	87530	Massa única, para recebimento de pintura, em argamassa traço 1:2:8, preparo manual, aplicada manualmente em faces internas de paredes, espessura de 20mm, com execução de taliscas. af_06/2014	m <sup>2</sup>	24,00	37,47	899,28
3.5	10023-ORSE	Impermeabilização - Aplicação de 1 demão de primer para colagem de manta asfáltica (exclusive a manta asfáltica)	m <sup>2</sup>	24,00	19,25	462,00
3.6	4014	Manta asfáltica elastomérica em poliéster 3 mm. Tipo III, classe B, acabamento PP (NBR 9952)	m <sup>2</sup>	24,00	50,83	1.219,92
<b>SUBTOTAL</b>						<b>6.110,20</b>
<b>TOTAL</b>					<b>168.807,72</b>	
<b>TOTAL GERAL DO LOTE ÚNICO (em algarismo e por extenso)</b>						<b>527.229,16</b>

**Observação: É NECESSÁRIA APRESENTAÇÃO DA PLANILHA QUE COMPÕE O ANEXO II – TERMO DE REFERÊNCIA DO EDITAL, ASSIM COMO CRONOGRAMA FÍSICO FINANCEIRO, NA ABERTURA DE ENVELOPES DE PREÇOS (A) SOB PENA DE DESCLASSIFICAÇÃO.**

**Observação:** A planilha de preço deverá ser feita, baseando-se neste Termo de Referência.

Local e data.

PROponente:

DADOS DA PROPONENTE:

Nome:

Endereço Completo/Telefone/fax/ e-mail:

Razão Social

DEMONSTRATIVO DA COMPOSIÇÃO DO BDI		
Tipo de Obra (conforme Acórdão 2622/2013 - TCU): Construção de Edifícios		
Item	Descrição	Percentual
<b>1. Lucro (L)</b>		
1.1	Lucro bruto estimado	7,40%
<b>Subtotal</b>		<b>7,40%</b>
<b>2. Custos Indiretos (CI)</b>		
2.1	Administração central	4,00%
2.2	Garantias e seguros	0,80%
2.3	Riscos	1,27%
<b>Subtotal</b>		<b>6,07%</b>
<b>3. Despesas Financeiras (DF)</b>		
3.1	Despesas Financeiras	1,23%
<b>Subtotal</b>		<b>1,23%</b>
<b>4. Tributos (T)</b>		
4.1	Contribuição p/o Financiamento da Seguridade Social – COFINS	3,00%
4.2	Programa de Integração Social – PIS/Paseb	0,65%
4.3	Imposto Sobre Serviço - ISS	3,00%
4.4	CPRB	4,50%
<b>Subtotal</b>		<b>11,15%</b>
<b>CÁLCULO DO BDI:</b>		
$BDI (%) = \{ [ ( 1 + L / 100 ) ( 1 + CI / 100 ) ( 1 + DF / 100 ) ] / [ 1 - ( T / 100 ) ] \} - 1 \} \times 100$		
<div style="border: 2px solid black; display: inline-block; padding: 5px;"> <b>BDI = 29,79%</b> </div>		
Declaro que, conforme legislação tributária municipal, a <b>base de cálculo</b> do ISS corresponde a		
		<b>60,00%</b>
do valor deste tipo de obra e, sobre esta base, incide ISS com <b>alíquota</b> de		<b>5,00%</b>
<p>Nota: Itens de formação do BDI e os valores percentuais estão de acordo ao Acórdão 2622_2013 do Tribunal de Contas da União - TCU</p>		

MEMÓRIA DE CÁLCULO								
ITEM	CÓDIGO SINAPI NOVEMBRO 2018	DESCRIÇÃO	UNID	MEDIDA RETIRADA DO PROJETO	COMP.	LARG.	ALT.	TOTAL
1.0		<b>SERVIÇOS PRELIMINARES</b>						
1.1	74209/001	Placa de obra em chapa de aco galvanizado	m²		3,00	2,00		<b>6,00</b>





02587-ORSE	Base com solo-brita misturado em usina, com material da própria escavação, exclusive transporte da brita	m³	-	0,12	-
02576-ORSE	Sub-base de solo cimento, com mistura em usina (exclusive material de sub-base, inclusive cimento)	m³	-	0,20	-
11723-ORSE	Material para sub-base, cbr>20, adquirido solto na jazida, inclusive carga (posto na caçamba), exclusive transporte	m³	-	0,20	-
95875	Transporte com caminhão basculante de 10 m3, em via urbana pavimentada, dmt até 30 km (unidade: m3xkm). Af_12/2016 DMT = 13 Km	m³xKm	-	13,00	-
68053	Fornecimento/instalacao lona plastica preta, para impermeabilizacao, espessura 150 micras	m²	550,00		550,00
10364	Fornecimento e instalação de tela aço soldada nervurada CA-60, Q-335, malha 15x15cm, ferro 8.0mm (5,37 kg/m2), painel 2,45x6,0m, Telcon ou similar	m²	1.220,00		1.220,00
03346-ORSE	Concreto simples usinado fck=30mpa, bombeado, lançado e adensado em superestrutura	m³	51,00		51,00
83693	Caição em meio fio	m²	-	0,15	-
<b>5.0</b>					
	<b>Contenção</b>				
93358	Escavação manual de valas. Af_03/2016	m3	35,00		35,00
72888	Carga, manobras e descarga de solos com caminhao basculante 6 m3	m³	122,62		122,62
72900	Transporte de entulho com caminhão basculante 6 m3.Rodovia Pavimentada, DMT 0,5 A 1,0 km	m3	122,62		122,62
73844	Muro de arrimo de alvenaria de pedra argamassada	m3	56,00		56,00
92265	Fabricação de fôrma para vigas, em chapa de madeira compensada resinada, e = 17 mm. af_12/2015	m2	8,00		8,00
73942/002	Aço CA60 Ø 5,00mm - Fornecimento, corte, dobra e colocação	kg	20,00		20,00
74254/002	Aço CA50 Ø 8,00mm - Fornecimento, corte, dobra e colocação	kg	65,00		65,00
11619-ORSE	Concreto simples usinado fck=20mpa, bombeado, lançado e adensado em superestrutura	m3	1,60		1,60







**CRONOGRAMA FISICO-FINANCEIRO**

*Contratação de empresa de engenharia para execução de Estação de Transbordo de resíduos sólidos, localizadas na Sede e no Litoral do Município de Mata de São João.*

ITEM	DESCRIÇÃO DOS SERVIÇOS	VALOR (R\$)	% ITEM	1	2	3	4
1	<b>SERVIÇOS PRELIMINARES</b>	R\$ 6.268,26	1,19%				
2	<b>MOVIMENTO DE TERRA</b>	R\$ 77.665,38	14,73%				
4	<b>PISO EM CONCRETO</b>	R\$ 135.467,88	25,69%				
5	<b>CONTENÇÃO</b>	R\$ 38.537,64	7,31%				
6	<b>COBERTURA</b>	R\$ 257.069,60	48,76%				
8	<b>ALVENARIA</b>	R\$ 12.220,40	2,32%				
<b>VALORES TOTAIS</b>		R\$ 527.229,16	100%	-	-	-	-
				0,00%	0,00%	0,00%	0,00%
				-	-	-	-
				0,00%	0,00%	0,00%	0,00%

**ESTAÇÃO DE TRANSBORDO - FORMAS**

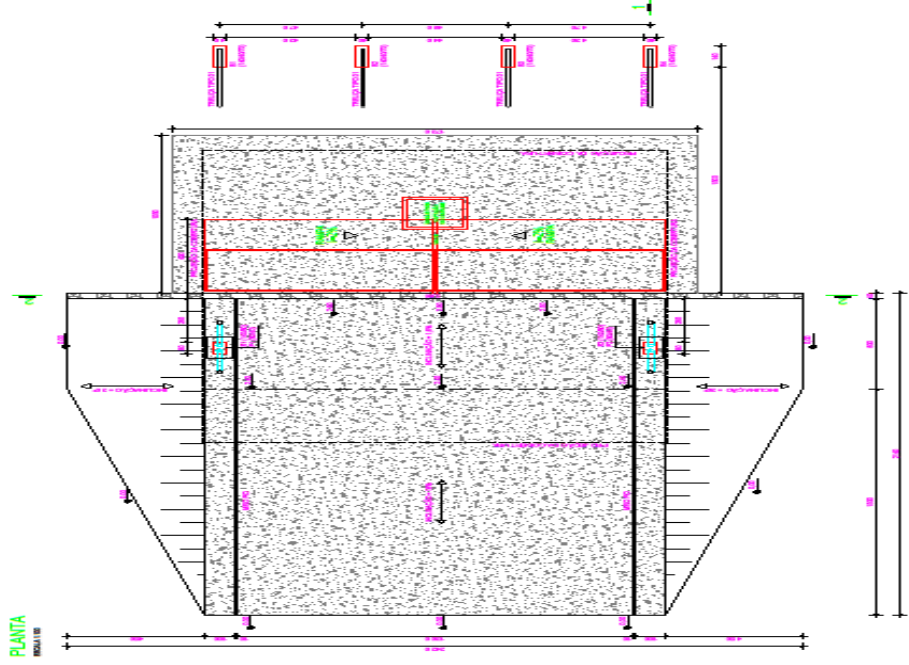

**ESPECIFICAÇÕES**

- 01 - ENT. MANTO DE CIMENTO MODERADO DE 2,00 CM EM TODA A EXTENSÃO DA OBRA E ENTORNO COMO UM TUBO COMBIDO COMO EM ANEXO A ANEXO - 1 (1) m<sup>2</sup>.
- 02 - M. DE. DE. INCRUSTADO POR MANTA DE FIBRA DE VIDRO E TUBO DE FIBRA DE VIDRO E CIMENTO DE MANTA DE VIDRO.
- 03 - MANTO DE CIMENTO, COMO EMPILHA DEVIDA.
- 04 - O FUNDAMENTO DEVE SER REALIZADO POR UM TUBO DE CIMENTO COM 10 x 20 CM, COMO EM ANEXO, JUNTO AO CANTO DE ENTRADA E COMO EM ANEXO EMPILHA DEVIDA DEVIDA E DEVIDA.

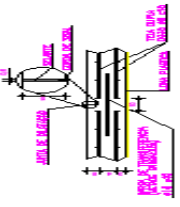

DEVE SER REALIZADO COMO EM ANEXO A ANEXO - 1 (1) m<sup>2</sup>.

**ETAPAS DE EXECUÇÃO**

- 01 - LIMPA O TERRENO REALIZANDO UM TERRENO A NÍVEL DO TERRENO ORIGINAL (1% DE INCLINAÇÃO).
- 02 - ESCAVAR O TERRENO PARA REALIZAR O TUBO DE CIMENTO.
- 03 - ESCAVAR A OBRA EM TODA A EXTENSÃO DEVIDA DEVIDA DEVIDA.
- 04 - ESCAVAR O TUBO DE CIMENTO DEVIDA, JUNTO AO CANTO DE ENTRADA E COMO EM ANEXO EMPILHA DEVIDA DEVIDA E DEVIDA.
- 05 - ESCAVAR O TUBO DE CIMENTO DEVIDA, JUNTO AO CANTO DE ENTRADA E COMO EM ANEXO EMPILHA DEVIDA DEVIDA E DEVIDA.
- 06 - ESCAVAR O TUBO DE CIMENTO DEVIDA, JUNTO AO CANTO DE ENTRADA E COMO EM ANEXO EMPILHA DEVIDA DEVIDA E DEVIDA.



**QUANTITATIVOS ESTIMADOS**

- 01 - CIMENTO, 40 m<sup>3</sup>
- 02 - AREIA, 100 m<sup>3</sup>
- 03 - FUNDAMENTO, 10 m<sup>3</sup>
- 04 - MANTA DE FIBRA DE VIDRO, 100 m<sup>2</sup>
- 05 - TUBO DE CIMENTO, 10 m<sup>3</sup>
- 06 - MANTA DE FIBRA DE VIDRO, 100 m<sup>2</sup>
- 07 - TUBO DE CIMENTO, 10 m<sup>3</sup>

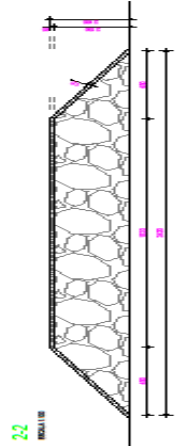
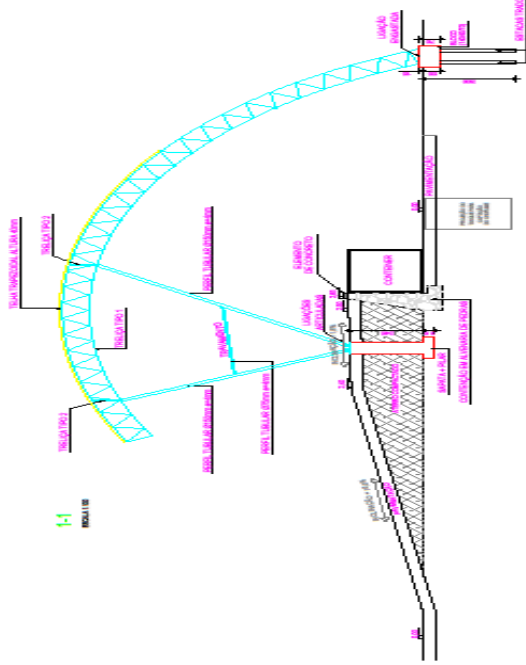

<p><b>LUN ENGENHARIA</b> Projeto e Execução SOPRANTEANDO SÓCIEDADE</p>	
<p>LUIS CARLOS LUN C.R. 100/00000000 RUA DAS AMÉRICAS, 100 CAMPUS UNIVERSITÁRIO - FLORESTA RECIFE - PE - CEP: 51.201-900</p>	
<p><b>PROJETO ESTRUTURAL</b></p>	
OBJETIVO	PREFEITURA MUNICIPAL DE MATA DE SÃO JOÃO
LOCAL	ESTAÇÃO DE TRANSBORDO
VALOR	R\$ 402.000,00
ESCALA	1:00
PROJETO	ESTRUTURAL
DATA	10/11/2011
PROJETA	LUIS CARLOS LUN
PROJETA	LUIS CARLOS LUN



ALVENARIA DE PEDRAS - DIMENSÕES		ALVENARIA DE PEDRAS - DIMENSÕES																						
<p><b>MURO NO TRECHO MAIS ALTO</b> ELEVÇÃO MO/113</p>	<p><b>MURO NO TRECHO INCLINADO</b> ELEVÇÃO MO/112</p>	<p><b>DETALHE PARA ELEMENTO DE CONCRETO SOBRE ALVENARIA DE PEDRA</b> MO/111</p>	<p><b>ESPECIFICAÇÕES</b></p> <p>01 - CONCRETO DO FUNDADO DE ESTRUTURA LADO EXTERNO</p> <p>02 - AREIA LIMPA DE 0,425</p> <p>03 - BARRA DE AÇO Nº 400000 20X2000</p> <p><b>QUANTITATIVOS ESTIMADOS</b></p> <p>01 - ALVENARIA DE PEDRA 143,14 m³</p> <p>02 - FERRÃO DO CANTO DE CONCRETO SOBRE ALVENARIA DE PEDRA 0,10 m³</p> <p>03 - FERRÃO DE CANTO DE CONCRETO SOBRE ALVENARIA DE PEDRA 1,14 m³</p> <p>04 - AÇO DO CANTO DE CONCRETO SOBRE ALVENARIA DE PEDRA</p> <table border="1"> <tr><td>01</td><td>ALVENARIA DE PEDRA</td><td>143,14</td></tr> <tr><td>02</td><td>FERRÃO DO CANTO DE CONCRETO SOBRE ALVENARIA DE PEDRA</td><td>0,10</td></tr> <tr><td>03</td><td>FERRÃO DE CANTO DE CONCRETO SOBRE ALVENARIA DE PEDRA</td><td>1,14</td></tr> <tr><td>04</td><td>AÇO DO CANTO DE CONCRETO SOBRE ALVENARIA DE PEDRA</td><td>0,00</td></tr> </table> <p>05 - ARMOS DO CANTO DE CONCRETO SOBRE ALVENARIA DE PEDRA 0,10 m³</p> <p>06 - ARMOS DO CANTO DE CONCRETO SOBRE ALVENARIA DE PEDRA 1,14 m³</p> <p>07 - AÇO DO CANTO DE CONCRETO SOBRE ALVENARIA DE PEDRA</p> <table border="1"> <tr><td>05</td><td>ARMOS DO CANTO DE CONCRETO SOBRE ALVENARIA DE PEDRA</td><td>0,10</td></tr> <tr><td>06</td><td>ARMOS DO CANTO DE CONCRETO SOBRE ALVENARIA DE PEDRA</td><td>1,14</td></tr> <tr><td>07</td><td>AÇO DO CANTO DE CONCRETO SOBRE ALVENARIA DE PEDRA</td><td>0,00</td></tr> </table>	01	ALVENARIA DE PEDRA	143,14	02	FERRÃO DO CANTO DE CONCRETO SOBRE ALVENARIA DE PEDRA	0,10	03	FERRÃO DE CANTO DE CONCRETO SOBRE ALVENARIA DE PEDRA	1,14	04	AÇO DO CANTO DE CONCRETO SOBRE ALVENARIA DE PEDRA	0,00	05	ARMOS DO CANTO DE CONCRETO SOBRE ALVENARIA DE PEDRA	0,10	06	ARMOS DO CANTO DE CONCRETO SOBRE ALVENARIA DE PEDRA	1,14	07	AÇO DO CANTO DE CONCRETO SOBRE ALVENARIA DE PEDRA	0,00
01	ALVENARIA DE PEDRA	143,14																						
02	FERRÃO DO CANTO DE CONCRETO SOBRE ALVENARIA DE PEDRA	0,10																						
03	FERRÃO DE CANTO DE CONCRETO SOBRE ALVENARIA DE PEDRA	1,14																						
04	AÇO DO CANTO DE CONCRETO SOBRE ALVENARIA DE PEDRA	0,00																						
05	ARMOS DO CANTO DE CONCRETO SOBRE ALVENARIA DE PEDRA	0,10																						
06	ARMOS DO CANTO DE CONCRETO SOBRE ALVENARIA DE PEDRA	1,14																						
07	AÇO DO CANTO DE CONCRETO SOBRE ALVENARIA DE PEDRA	0,00																						
<b>FUNDAÇÕES DA ESTRUTURA METÁLICA - FORMAS E ARMADURAS</b>																								
<p>S1=02 (2) P1P2 (2)</p> <p><b>PLANTA</b> MO/116</p> <p><b>ELEVÇÃO</b> MO/115</p> <p><b>PLANTA</b> MO/114</p>	<p>B1=02=03=04 (4)</p> <p><b>PLANTA</b> MO/118</p> <p><b>ELEVÇÃO</b> MO/117</p> <p><b>PLANTA</b> MO/119</p>	<p><b>PROJETO ESTRUTURAL</b></p> <p>PREFEITURA MUNICIPAL DE MATA DE SÃO JOÃO</p> <p>ESTÁÇÃO DE TRANSBORDO</p> <p>PRATA DO PORTO</p> <p>482,92 PE</p> <p>1,03</p> <p>ALVENARIA DE PEDRAS - DIMENSÕES FUNDAÇÕES DA ESTRUTURA METÁLICA - FORMAS E ARMADURAS</p> <p>PROJETO ESTRUTURAL</p> <p>ELABORADO POR: LUIZ ANTONIO GARCEZ PROF. DR. EM ENGENHARIA DE CIVIL C.R.C. Nº 10.123/2010</p> <p>REVISADO POR: LUIZ ANTONIO GARCEZ PROF. DR. EM ENGENHARIA DE CIVIL C.R.C. Nº 10.123/2010</p> <p>APROVADO POR: LUIZ ANTONIO GARCEZ PROF. DR. EM ENGENHARIA DE CIVIL C.R.C. Nº 10.123/2010</p> <p>LN ENGENHARIA Proj. Eng. Civil RUA LUIZ ANTONIO GARCEZ, Nº 140, CENTRO, MATA DE SÃO JOÃO - BA TEL: (71) 3635-1310 FAX: (71) 3635-1293 - WWW.MATADESAOJOAO.BA.GOV.BR</p>																						

**ANEXO III**

**TOMADA DE PREÇOS Nº. 39/2019**

**DECLARAÇÃO**

Declaramos, em atendimento ao previsto do **item 9.10.8.** da **TOMADA DE PREÇOS N.º 39/2019**, que não possuímos em nosso quadro de pessoal empregado (s) com menos de 18 (dezoito) anos em trabalho noturno, perigoso ou insalubre e de 16 (dezesseis) anos em qualquer trabalho, salvo na condição de aprendiz, nos termos do inciso XXXIII do art. 7º da Constituição Federal de 1998 (Lei nº. 9.854/99).

Observação: Caso não possua aprendiz, a licitante deverá retirar a expressão SALVO NA CONDIÇÃO DE APRENDIZ da declaração.

Mata de São João, \_\_\_\_\_ de \_\_\_\_\_

\_\_\_\_\_  
Assinatura e carimbo  
(representante legal)

Observações: Emitir em papel que identifique a licitante.  
Declaração a ser emitida pela licitante.

**ANEXO IV**  
**TOMADA DE PREÇOS N.º 39/2019**  
**MODELO DE ATESTADO DE VISITA TÉCNICA**

**OBJETO:** Contratação de empresa especializada em engenharia para construção de Estação de transbordo de resíduos sólidos, localizado no Município de Mata de São João/BA.

À Comissão Permanente de Licitação da Prefeitura Municipal de Mata de São João  
Mata de São João / BA

Sra. Presidente,

Atestamos para fins de participação no processo licitatório na modalidade **TOMADA DE PREÇOS N.º 39/2019**, que a Empresa \_\_\_\_\_, representada legalmente por Sr.(a) \_\_\_\_\_, portador(a) do CPF N.º \_\_\_\_\_, e RG N.º \_\_\_\_\_, abaixo firmado(a), visitou e vistoriou os locais onde serão prestados os serviços objeto deste Termo, tendo tomado conhecimento de todas as peculiaridades do local e condições estipuladas no Edital da **TOMADA DE PREÇOS N.º 39/2019**.

Mata de São João, \_\_\_\_\_ de \_\_\_\_\_ de 2019

Assinatura do(a) Representante da Secretaria de Obras e Serviços Públicos da Prefeitura Municipal de Mata de São João — SEOSP/PMSJ  
Nome: \_\_\_\_\_  
Matrícula Funcional N.º: \_\_\_\_\_

Assinatura do(a) Representante Legal da Empresa  
Nome: \_\_\_\_\_  
CPF: \_\_\_\_\_  
RG: \_\_\_\_\_

## ANEXO V

## MINUTA DO CONTRATO

## TOMADA DE PREÇOS N.º 39/2019

A **Prefeitura de Mata de São João**, pessoa jurídica de direito público interno, inscrita no CNPJ/MF sob o nº 13.805.528/0001-80, com sede à Rua Luiz Antônio Garcez, s/n, Centro, Mata de São João - Bahia, neste ato representado \_\_\_\_\_, doravante denominado **CONTRATANTE**, e, do outro lado, a Empresa \_\_\_\_\_, pessoa jurídica de direito privado, inscrita no CNPJ/MF sob o nº \_\_\_\_\_/0001-\_\_\_\_, estabelecida à Rua \_\_\_\_\_ nº \_\_\_\_\_ Edifício \_\_\_\_\_, no Município de \_\_\_\_\_ CEP: \_\_\_\_\_ através de seu Representante Legal, \_\_\_\_\_ SSP/BA e CPF nº \_\_\_\_\_, portador de cédula de identidade nº \_\_\_\_\_, SSP/BA e CPF nº \_\_\_\_\_, firmam o denominando-se a partir de agora, simplesmente, **CONTRATADA**; firmam o presente Contrato, decorrente da homologação da licitação na modalidade de **TOMADA DE PREÇOS N.º 39/2019**, pelo Prefeito Municipal em \_\_\_\_\_/\_\_\_\_/\_\_\_\_; **Processo Administrativo nº. 15.805/2019**, sujeitando-se os contratantes à Lei Municipal de Licitações nº. 294/2006, à Lei Federal nº. 8.666/93 (com suas modificações), pela Lei Complementar nº. 123/06, Lei Federal nº. 11.598/07 e regulamentada supletivamente pela Lei Municipal nº. 456/10 e às seguintes cláusulas contratuais abaixo descritas.

**CLÁUSULA PRIMEIRA – DO OBJETO**

O objeto do presente Contratação de empresa especializada em engenharia para construção de Estação de transbordo de resíduos sólidos, localizado no Município de Mata de São João/BA.

**Parágrafo Único:** O processo, normas, instruções, Edital, anexos e especificações, assim também a proposta da **CONTRATADA** constante na licitação modalidade **TOMADA DE PREÇOS N.º 39/2019**, passam a fazer parte integrante deste instrumento contratual independente de transcrições.

**CLÁUSULA SEGUNDA – DO PRAZO**

2.1. A **vigência** do presente Contrato será de **06 (seis) meses** a contar da data em que foi firmado.

2.2. O prazo de **execução** dos serviços, objeto do presente contrato, será de **04 (quatro) meses** a partir da **Ordem de Serviço** emitida.

**CLÁUSULA TERCEIRA – DO REGIME DE EXECUÇÃO E DAS OBRIGAÇÕES DAS PARTES**

3.1. O presente Contrato subordina-se ao **regime de execução por empreitada por preço unitário**, sendo dele decorrentes as seguintes obrigações:

A – da **CONTRATADA**:

- I. executar os serviços na forma ajustada;
  - II. aceitar, nas mesmas condições contratuais, os acréscimos ou supressões que se fizerem necessários, até 25% (vinte e cinco por cento) do valor inicial atualizado do Contrato;
  - III. manter durante toda a execução do Contrato, em compatibilidade com as obrigações por ele assumidas, todas as condições de habilitação e qualificação exigidas na licitação;
  - IV. apresentar durante a execução do Contrato, se solicitado, documentos que comprovem estar cumprindo a legislação em vigor quanto às obrigações assumidas na presente licitação, em especial encargos sociais, trabalhistas, previdenciários, tributários, fiscais e comerciais;
  - V. responder, diretamente, por quaisquer perdas, danos ou prejuízos que vierem a causar ao **CONTRATANTE** ou a terceiros, decorrentes de sua ação ou omissão, dolosa ou culposa, na execução do Contrato, independentemente de outras cominações contratuais ou legais a que estiver sujeita;
  - VI. responsabilizar-se por todos e quaisquer ônus e encargos decorrentes da legislação fiscal (Federal, Estadual e Municipal), previdenciária, trabalhista e comercial, decorrentes da execução do presente Contrato;
- a) Se houver ação trabalhista envolvendo os serviços prestados, a **CONTRATADA** adotará as providências necessárias no sentido de preservar a



**CONTRATANTE** e de mantê-la a salvo de reivindicações, demandas, queixas ou representações de qualquer natureza e, não o conseguindo, se houver condenação, reembolsará ao **CONTRATANTE** as importâncias que este tenha sido obrigada a pagar, dentro do prazo improrrogável de dez dias úteis a contar da data do efetivo pagamento

- VII. Comunicar, por escrito, ao **CONTRATANTE** qualquer dificuldade eventual que inviabilize a execução dos serviços, a fim de serem adotadas as providências cabíveis;
- VIII. Submeter à análise e aprovação da **CONTRATANTE** se necessária a alteração de qualquer integrante da Equipe Técnica indicada para a prestação do serviço e apresentada no processo licitatório, devendo ser observado que o substituto tenha acervo técnico equivalente ou superior ao do profissional anterior;
- IX. Não subcontratar, ceder ou transferir, no todo ou em parte, o objeto deste Contrato a terceiros;
- X. Arcar com todos os encargos de naturezas tributária, social, parafiscal, as obrigações trabalhistas e previdenciárias, vez que não haverá vínculo empregatício dos empregados da **CONTRATADA** com a **CONTRATANTE**;
- XI. Arcar com todas as obrigações estabelecidas na legislação de acidentes de trabalho quando forem vítimas os seus empregados no desempenho das suas tarefas, ainda que ocorrido nas dependências da **CONTRATANTE**;
- XII. A inadimplência da **CONTRATADA**, com referência aos encargos trabalhistas, fiscais e comerciais não transfere a responsabilidade por seu pagamento a **CONTRATANTE**, nem poderá onerar o objeto deste Contrato.
- XIII. Assumir todos os encargos de possível demanda trabalhista, civil ou penal relacionada a este Contrato, originariamente ou vinculados por prevenção, conexão ou continência.
- XIV. Arcar com despesas decorrentes de qualquer infração desde que praticada por seus empregados nas dependências da **CONTRATANTE**;
- XV. Atender, com presteza, as reclamações sobre a qualidade dos serviços executados, providenciando sua correção sem ônus para a **CONTRATANTE**;
- XVI. Manter os seus empregados sujeitos às normas disciplinares da **CONTRATANTE**, porém sem qualquer vínculo empregatício com esta;
- XVII. Assumir responsabilidade integral por todos os danos que possa causar a **CONTRATANTE** ou a terceiros, decorrentes de sua culpa ou dolo, na execução deste Contrato;
- XVIII. Responder por todos os danos e prejuízos, decorrentes das paralisações na execução deste Contrato, salvo, na ocorrência de caso fortuito ou de força maior, sem que haja culpa da **CONTRATADA**, desde que devidamente apurados na forma da legislação vigente e sejam comunicados ao **CONTRATANTE** no prazo máximo de até 2 (dois) dias da ocorrência.
- XIX. Apresentar **ART - Anotação de Responsabilidade Técnica** emitida pelo CREA/BA, referente ao objeto desta licitação, referente a projeto, execução, supervisão e fiscalização de obras e serviços de engenharia, com indicação do responsável pela elaboração de plantas, orçamento-base, especificações técnicas, composições de custos unitários, cronograma físico-financeiro, e outras peças técnicas em conformidade com a Súmula TCU 260;
- XX. Executar os serviços de acordo com os elementos que integram o Edital, a legislação pertinente e a proposta apresentada.
- XXI. Nos preços contratados estão inclusas todas as parcelas relativas aos custos da prestação dos serviços, transporte dos equipamentos, instalação, montagem, desmontagem, frete, seguro, taxas, combustível, impostos e demais encargos incidentes, incluindo também as despesas com alimentação, transporte e hospedagem dos funcionários não cabendo quaisquer reclamações posteriores; constituindo-se, portanto, na única remuneração devida pelo contratante para execução completa do contrato;
- XXII. No ato da assinatura do Contrato, o licitante Vencedor deverá apresentar os documentos, abaixo relacionados devidamente vigentes:
- a) prova de regularidade com a Fazenda Federal (Tributos e Dívida Ativa da União), Estadual e Municipal, sendo as duas últimas do domicílio ou sede do licitante;
  - b) prova de regularidade relativa ao Fundo de Garantia por Tempo de Serviço (FGTS), demonstrando situação regular no cumprimento dos encargos sociais instituídos por lei, através de apresentação do Certificado de Regularidade do FGTS - CRF; e
  - c) prova de Regularidade perante a Justiça do Trabalho mediante a apresentação da Certidão de Débitos Trabalhistas (CDT).

**B - do CONTRATANTE:**

- I - efetuar o pagamento ajustado;
- II - fiscalizar a execução deste Contrato; e
- III - dar à **CONTRATADA** as condições necessárias à regular execução do Contrato.
- IV - dar ciência à **CONTRATADA** de quaisquer modificações que venham a ocorrer neste Contrato.
- V - verificar e aceitar as Notas Fiscais/ Faturas emitidas pela **CONTRATADA**, recusando-as quando inexatas ou incorretas.

**Parágrafo Único:** É obrigação comum o cumprimento dos prazos avençados neste instrumento.

**CLÁUSULA QUARTA – DO PREÇO**

**4.1. A PMMSJ** pagará à Contratada, no **prazo máximo de até 30 (trinta) dias**, após aprovação das medições mensais, de acordo com os serviços efetivamente executados, com apresentação de **Relatório Fotográfico colorido**, contendo o “antes” e “depois”, e após o recebimento, conferência e aceite dos serviços executados, por meio de Ordem Bancária, e de acordo com as condições constantes da proposta, mediante a apresentação da Nota Fiscal/ Fatura correspondente, de acordo com as demais exigências administrativas em vigor, de acordo com as demais exigências administrativas em vigor, e também com a apresentação de:

- a) Comprovação de inscrição no Cadastro Nacional de Obras (CNO)
- b) Planilha de medição devidamente atestada pelo responsável técnico da **CONTRATADA**;
- c) Nota Fiscal contendo a discriminação do período de realização da despesa, número do contrato e número de medição;
- d) Cópia da Folha de Pagamento, já paga, do pessoal contratado da obra objeto do presente Edital;
- e) Certidões comprobatórias de regularidade fiscal (FGTS e Municipal)
- f) Cópias da Guia de Recolhimento do FGTS, da GFIP – Informações à Previdência Social e da Relação da GFIP, já pagas;

**4.1.1. O valor total** deste Contrato é de \_\_\_\_\_.

**4.1.2.** A conferência dos serviços executados se dará em conformidade com as medições mensais e deverão ter a aprovação da **Secretaria de Obras e Serviços Públicos SEOSP/PMSJ**.

**4.1.3.** A Ordem Bancária será emitida em nome da **CONTRATADA** para o Banco \_\_\_\_\_, Agência nº. \_\_\_\_\_, Conta Corrente nº. \_\_\_\_\_.

**4.1.4. A CONTRATANTE** antes de efetuar o pagamento poderá verificar a regularidade da **CONTRATADA** junto aos órgãos fazendários e trabalhista, a regularidade relativa a Débitos Trabalhistas, através da Certidão Negativa de Débitos Trabalhistas e a regularidade relativa ao Fundo de Garantia por Tempo de Serviço (FGTS), mediante consulta “on line”, cujos comprovantes serão anexados ao processo de pagamento.

**4.1.5.** O valor do Contrato poderá ser reajustado, através de acordo entre as partes, a cada 12 (doze) meses, a partir da data da proposta, tomando-se por base a variação do índice Geral de Preços - IGPM da Fundação Getúlio Vargas ou, na sua falta, de acordo com o índice que legalmente vier a lhe substituir.

#### **CLÁUSULA QUINTA - DA DOTAÇÃO ORÇAMENTÁRIA**

5.1. As despesas decorrentes deste instrumento de Contrato correrão por conta da Lei Orçamentária do Município de Mata de São João, à conta da seguinte programação financeira, respaldada na Lei N.º 728/2018.

ÓRGÃO/U.O	FUNÇÃO	SUBFUNÇÃO	PROGRAMA	PROJ/ATIV	DISCRIMINAÇÃO	NATURA DA DESPESA	FONTE
07.00 – SEOSP 07.07 - SEOSP	15	451	0003	1012	Construção, Ampliação e Requalificação de Equip. Públicos	4.4.90.51.00	00 42

#### **CLÁUSULA SEXTA – DA RESCISÃO CONTRATUAL e DA ALTERAÇÃO CONTRATUAL**

**6.1.** Este Contrato poderá ser rescindido nas seguintes hipóteses:

- I - o não cumprimento de cláusulas contratuais, especificações e prazos;
- II - o cumprimento irregular de cláusulas contratuais, especificações e prazos;
- III - a lentidão do seu cumprimento, levando a Administração a comprovar a impossibilidade da conclusão dos serviços, nos prazos estipulados;
- IV - o atraso injustificado no início dos serviços solicitados;
- V - a paralisação dos serviços, sem justa causa e prévia comunicação à Administração;
- VI - o desatendimento das determinações regulares da autoridade designada para acompanhar e fiscalizar a sua execução, assim como as de seus superiores;
- VII - o cometimento reiterado de faltas na sua execução, anotadas na forma do § 1º do art. 67 desta Lei;
- VIII - a decretação de falência ou a instauração de insolvência civil;
- IX - a dissolução da sociedade;
- X - a alteração social ou a modificação da finalidade ou da estrutura da empresa, que prejudique a execução do Contrato;
- XI - razões de interesse público, de alta relevância e amplo conhecimento, justificadas e determinadas pela máxima autoridade da esfera administrativa a que está subordinado o contratante e exaradas no processo administrativo a que se refere o Contrato;

**§ 1º** Os casos de rescisão contratual serão formalmente motivados nos autos do processo, assegurado o

contraditório e a ampla defesa.

**§ 2º.** Poderá a **CONTRATANTE**, por meio de comunicação escrita e fundamentada da autoridade competente, com antecedência mínima de 15 (quinze) dias, rescindir unilateralmente ou amigavelmente, este instrumento, desde que haja conveniência administrativa e relevante interesse público, com fulcro no art. 79, §§ 1º e 2º, da Lei Federal n.º 8.666/93.

**6.2.** Este Contrato poderá ser alterado, com as devidas justificativas, nos termos do artigo 65 da lei 8666/93.

**6.3.** No caso de rescisão deste Contrato, a **CONTRATADA** receberá apenas o pagamento dos serviços já realizadas e aprovadas pelo **CONTRATANTE**.

#### **CLÁUSULA SÉTIMA - DAS SANÇÕES ADMINISTRATIVAS**

**7.1.** Sem prejuízo das sanções previstas no art. 87 da Lei Federal n.º 8.666/93, o licitante adjudicatário ficará sujeito às seguintes penalidades:

**7.1.1.** no caso de recusa injustificada do adjudicatário em executar os serviços, dentro do prazo estipulado, caracterizará inexecução total do objeto, sujeitando ao pagamento de multa compensatória, limitada a 15% (quinze por cento) do valor total do pedido;

**7.1.2.** multa de mora de 0,3% (três décimos por cento) por dia de atraso, a contar da data fixada para o início ou conclusão dos serviços, calculada sobre o valor total do pedido;

**7.1.3.** A PMSJ poderá reter o pagamento enquanto perdurarem quaisquer pendências junto à PMSJ.

**7.2.** As multas aplicadas serão deduzidas do valor total do Contrato ou parcela de pagamento relativa ao evento em atraso, independentemente de notificação ou aviso.

**7.3.** Não será aplicada multa se, comprovadamente, o atraso na execução dos serviços advir de caso fortuito ou motivo de força maior.

**7.4.** Para fins de aplicação das sanções previstas nesta cláusula, será garantido ao licitante o direito ao contraditório e à ampla defesa.

**7.5.** Independentemente das multas aqui previstas, a PMMSJ poderá, garantida a prévia defesa, aplicar a **CONTRATADA** as seguintes sanções:

**7.5.1.** Advertência;

**7.5.2.** Suspensão temporária de participação em licitação e impedimento de contratar com a Administração Pública, por prazo não superior a 2 (dois) anos;

**7.5.3.** Declaração de inidoneidade para licitar ou contratar com a Administração Pública nos termos do Art. 87, IV, da Lei Federal nº 8.666/93.

#### **CLÁUSULA OITAVA - DA FISCALIZAÇÃO**

**8.1.** No curso da execução deste instrumento, caberá ao **CONTRATANTE**, o direito de fiscalizar a fiel observância das disposições contratuais, sem prejuízo da fiscalização exercida pela **CONTRATADA**.

**§ 1º.** A fiscalização e o acompanhamento do Contrato ficarão a cargo do (a) Assessor Técnico da Secretaria de Obras e Serviços Públicos e Coordenador de Manutenção de Prédios Públicos e o **Gerenciamento** será feito pelo (a) Coordenador (a) de Engenharia e Obras e o Coordenador de Planejamento e Projetos.

**§ 2º.** A fiscalização exercida pelo **CONTRATANTE** não implica em co-responsabilidade sua ou do responsável pelo acompanhamento do Contrato, não excluindo nem reduzindo a responsabilidade da **CONTRATADA**, inclusive por danos que possam ser causados ao **CONTRATANTE** ou a terceiros, por qualquer irregularidade decorrente de culpa ou dolo da **CONTRATADA** na execução do Contrato.

#### **CLÁUSULA NONA – DAS GARANTIAS DE EXECUÇÃO**

**9.1.** Em garantia da fiel e efetiva execução dos trabalhos contratados, a **CONTRATADA** prestou caução, sob a modalidade de ..... no valor de R\$ ..... (.....) correspondente a **5% (cinco por cento) do valor do Contrato**, conforme art. 56, § 1º, da Lei 8.666/93 e a Guia de Recolhimento de número ....., efetivada em data de ....., que integra o presente instrumento.

**Parágrafo Único** - Durante a execução dos trabalhos, a **CONTRATADA** reforçará a caução acima referida de modo a perfazer, permanentemente, um total correspondente a 5% (cinco por cento) do valor faturado a preços iniciais e reajustamentos, se os houver.

**9.2.** Caberá a **CONTRATADA** optar por uma das seguintes **modalidades** de garantia, previstas no art. 31, III, da Lei n.º 8.666/93: caução em dinheiro, seguro garantia, título de dívida pública e fiança bancária.

**9.2.1.** No caso de opção pelo Título da Dívida Pública, este deverá estar acompanhado de laudo de **Avaliação da Secretaria do Tesouro Nacional**, no qual esta informará sobre a exequibilidade, taxa de atualização, valor, prazo e condições de resgate, cujos **originais** deverão ser entregues a **CONTRATANTE** para ficar sob a sua guarda até a o momento legal da sua devolução.

**9.2.2.** A garantia de execução, independente de qual seja a modalidade escolhida pela **CONTRATADA**, deverá ser apresentada no **original e ser entregue** à **CONTRATANTE** ficando sob a guarda da mesma até o momento próprio da devolução.

**9.2.3.** Caso a modalidade escolhida pela **CONTRATADA** seja a **caução em dinheiro**, esta deve ser realizada na conta Caução da **Prefeitura Municipal de Mata de São João**, n.º **6663-X, agência nº. 1094-4, Banco do Brasil S/A**, procedendo para com o **comprovante original da transação** de acordo com o indicado no item 9.2.2.

**9.3.** A garantia prestada somente será **devolvida**, mediante **requerimento** do interessado, após a execução do Contrato, ou seja, quando cumpridas todas as cláusulas contratuais, conforme autoriza o artigo 56, parágrafo 4º da Lei 8666/93.

### **CLAUSULA DÉCIMA - DO FORO**

**10.1.** Para todas as questões oriundas do presente Contrato, será competente o foro da Comarca de Mata de São João, Estado da Bahia, com exclusão de qualquer outro, por mais privilegiado que seja.

E por assim estarem de acordo, ajustados e contratados, após lido e achado conforme, as partes a seguir, firmam o presente Contrato em 06 (seis) vias de igual teor e forma, para um só efeito, na presença das 2 (duas) testemunhas abaixo-assinadas, para que produza todos os efeitos legais e resultantes de direito.

Mata de São João, \_\_\_\_ de \_\_\_\_\_ de 2019.

**CONTRATANTE** \_\_\_\_\_

**CONTRATADA** \_\_\_\_\_

**TESTEMUNHAS:**

Nome: \_\_\_\_\_  
CPF.: \_\_\_\_\_

Nome: \_\_\_\_\_  
CPF.: \_\_\_\_\_